No 8915 Shanghai Tuesday June 4 1929. THE EASTERN TIMES Published every morning including Sundays

時報

民國十八年六月四日星期二
今天二張售大洋三分
第八千九百十五號
中華郵政特准掛號立券按照總包特別優待寄遞之報紙

香煙佳品 煙味好 價錢巧
金鼠牌
華成煙公司出品

都市財政論
四開本 二百三十頁 定價一元 郵費五分
金國珍編
本書共分九章，合計十餘萬言。前段討論都市財政之一般理論，並引證東西各國都市財政之事實；中段探導吾國歷代地方財政之沿革；末段搜集吾國現今各大都市之財政實況；結論主張都市財政主義化與革命化。取材宏富，議論精闢。一方可資辦理都市財政者之實用，一方可供研究財政學者之參考，實爲建設聲中之必要讀物。
商務印書館出版

先施公司
夏季大減價祇有三天

永安公司
夏季大減價祇有三天

上海中國墾業銀行開幕廣告
本銀行已收足資本國幣二百五十萬圓，經股東會議決總行移設上海英租界寧波路六十五號，擇於國歷六月六日正式開始營業，津行改爲分行，仍在天津法租界六號路原址照常營業，特此通告
董事長兼總經理 秦潤卿 常務董事 王伯元 梁晨嵐 董事 龔子漁 李馥蓀 周宗良 徐寄廎 副理 何谷聲 董占春 王仲允 監察人 李祖華 樓恂如 徐新孫 趙仲英 方巨川
總行經理 王伯元
無有線電電報掛號 九五九五 電話 經理室六二〇〇六 各科 一〇二六二 一二一三五
1850

南洋華僑教育會議開會通告
本會議定六月五日（星期三）上午九時在眞茹本校開預備會，六日至十一日（星期日除外）每日上午開正式會議，十二日行閉幕式，務祈代表與專家諸公準時蒞會，恕不另行通告（附啓）本會已指定上海文監師路（海寧路附近）華商旅社爲代表與專家寓所，自六月三日至十二日本會均有招待員在該旅館招待並聞
國立暨南大學校長鄭洪年啓

滬寧鐵路管理局標購紫銅鍋爐板等件廣告
本局呈奉 核准標購紫銅鍋爐板黃銅鍋爐管銅車胎鋼輪及地軸架銅桿鋼板等件如願投標者請向上海北車站鐵道部材料考驗委員會駐滬辦事處函索章程及圖樣每份應繳大洋十元概不發還

胡鴻基緊要啓事
鴻基從未出名代個人或團體募捐，聞近來屢有不肖之徒假借鴻基或衛生局名義向各處勸募捐款，殊堪痛恨，特此鄭重申明，嗣後如再有上項事件發生，希即扭送公安局各區所罰辦爲荷，特此啓事

經營猪皮猪骨猪毛油渣小腸等商人注意
市南吳淞兩處呆猪熬油廠招商投標包銷兩廠所出之猪皮猪骨油渣猪毛小腸等物茲展期至六月十日下午二時以前在南市毛家弄衛生局投標同時下午二時半當衆開標以資本充足標價相當而最高者爲合格得標者於十八年六月十日起至十九年六月十日止照章包銷得標之猪皮等物如願承銷者速至南市毛家弄衛生局索閱詳章及取空白標單
上海特別市衛生局財政局啓

清宮藏顧虎頭畫女史箴
此爲清宮晉畫第一珍寶，現已歸倫敦博物院矣，此照大小精印，定價洋一元半
八大山人工筆眞渡海圖
此爲焦山藏，近爲盜去，本局購得，送還焦山，有近代名人數十家題誌，定價一元
上海四馬路望平街有正書局

到博覽會去
集物產文藝之精華 供全國人民之觀摩
◉地點 杭州西湖勝地
◉日期 自六月六日起
◉時間 每日上午八時起 下午八時止
主席童行白

中國國民黨上海特別市第三屆中小學校黨義教師檢定委員會通告
第一號 本會以舉行檢定在即茲將報名日期及受檢定者資格暨考試科目考試日期公佈於後（一）報名日期自六月五日起至六月十四日截止（二）報名地點在市教育局（三）報名手續塡寫請求檢定登記表隨繳本人最近二寸半身照片二張並呈驗（四）受檢定者資格（甲）具有專門學術著有價值之作品者（乙）高級中學或舊制中學畢業具有小學教育經驗者（丙）農村師範或師範講習科畢業者（丁）曾得檢定證書者（計開）㊀報名日期自六月五日起至六月十四日截止㊁報名地點在市教育局㊂報名手續塡寫請求檢定登記表隨繳本人最近二寸半身照片二張並呈驗證書（四）資格受檢定之黨義教師一須國民黨黨員二須合格於本市教育局所規定之中小學校教員資格者㊀高級中學校（甲）大學或高等師範高等專門學校畢業者（乙）師範學校本科或高中師範科畢業者㊁初級中學校（甲）高級中學師範科或師範本科畢業者（乙）高級中學教育之資格者（乙）師範學校本科或高中師範科畢業者㊂小學校（甲）高級中學師範科或師範本科畢業未滿有效期限者（以上丙丁二項人員以鄉村小學聘用爲原則）（五）考試科目㊀中等學校建國大綱建國方略三民主義本黨第一次全國代表大會宣言㊁小學校孫文學說民權初步建國大綱三民主義（六）考試日期六月十六日詳細時間及地點再行公佈希志願受檢定各員於規定日期內遵照規定手續報名應試勿延爲要特此通告
1853

注意明星公司新攝總理奉安影片者鑒
本公司赴京攝製總理奉安紀念影片之職員已從首都歸來，一俟依法呈請國民政府審查後即行定期放映，恐勞信仰本公司攝影技術者之盼望，特此佈告，尙希注意爲荷

時報定報價目
本國及日本 一個月一元 三個月二元九角 六個月五元七角 九個月八元四角 全年十一元
南洋歐美 一個月二元 三個月五元八角 六個月十一元四角 九個月十六元八角 全年念二元
報費先惠郵票九五折算
廣告刊例
「封面及評前」二行起碼每日每行一元四角「圖畫時報」每行七角卅四字高三行起碼地位須於三天前預定「新光」每方寸一元五角「新聞欄內」每日每行四角五分「普通地位」五十字起碼每日每字一分二厘「彩色廣告」加一色手續費十元二色四十元三色九十元四色一百六十元地位格色須預向本館廣告部接洽
本報編輯部設於上海浙江路二十五號（小花園南首）電話中央六一二〇四 營業部設於山東路A字六號 電話中央六一二〇一 電報掛號二五一四

電訊

閻返太原調養

◎閻錫山在運城因氣候不宜、胃病復發、馮來運期又未定、擬先回太原調養、（北平三日下午八時電）

◎閻錫山在運城特派兩代表赴華陰促馮玉祥來運、馮不願來、閻即擬返晉、（南京三日電）

韓復渠部集中鄭州

◎韓復渠電京、三十一日抵鄭、孫桐萱漢花等部集中鄭州許昌圍城一帶、（南京三日電）

馮部連絡擁護中央

◎石友三三日電平報告、所部集中許昌、與韓部聯絡、（北平三日下午十時電）

◎何成濬接張馬倫二日電報、馬鴻逵擁護中央在汜水與龐炳勳發生衝突、現退禹泌等處、謀與石友三聯合、（北平三日下午十時電）

何其鞏離平

◎何其鞏聞已離平、由平綏路他適、往何處及訪何人、均不詳、（北平三日下午八時電）

首都禁煙會紀念林則徐先生

開會 演說 宣傳 焚土

◎禁煙委員會爲厲行禁煙起見特於三十日午前九時、舉行林則徐禁煙九十週紀念大會、該會委員長張之江及各機關代表約四百餘人、主席張之江、首由主席致開會詞、大意謂林則徐先生在九十年前焚燬煙土、抱大無畏精神、與帝國主義奮鬭、吾人當繼續林先生大無畏精神、厲行禁煙云云、次中央國府立法司法考試等院代表相繼演說、均慷慨淋漓、至十一時攝影散會、下午二時、在該會場焚燬江寗地方法院所扣留煙土、民衆觀者甚衆、並由中央國術館表演國術、以助遊興、該會爲擴大宣傳起見、在該會樓上大禮堂設禁煙展覽會、陳列各種關於禁煙圖表標語、頗含刺激性、（南京三日電）

蔣主席宴各專使

◎蔣主席三日午在中央黨部宴各專使外賓、並邀中央國府委員作陪、女賓由宋美齡招待、（南京三日下午九時電）

第二次中全會議

中常會議決 十日起開

◎中常會三日十五次會議、通過十日起開第二次中央全體會議、（南京三日下午九時電）

犬養頭山之行程

頭山將返國 犬養尚赴平

◎犬養氏頭山氏等因蔣主席之挽留、延期啓程、並於今夜赴蔣宅之宴會、犬養氏一行、定四日午前七時啓程赴鎮江揚州、五日回滬、頭山氏一行、定四日午前九時啓程回滬、六日偕犬養氏赴杭州參列陳英士銅像除幕禮、頭山氏一行定九日乘長崎丸由滬回國、犬養氏定八日乘大連丸由滬啓程、偕芳澤公使赴北平、（南京三日東方電）

石友三代表謁蔣

◎石友三派代表劉灑禹由漢轉輪來京謁蔣、向中央表示誠意、河南各界亦派代表王叙翰趙異鈺等來京聲明、韓復渠石友三倒馮、係出至誠、決無二意、（南京三日電）

各國奉安專使北上

◎各國奉安專使、明日返平、津浦路局、已備專車待用、（南京三日電）

朱唐楊陳同時就職

◎三日下午三時參謀長朱培德・參軍院長唐生智・海軍部長楊樹莊次長陳紹寬・同時在國府行宣誓就職禮、蔣主席授印、朱唐楊依次受印宣誓、中央由譚延闓監誓並致訓詞、次蔣訓詞、謂希望鞏固國防、注重軍事教育訓練、海防建設、成一新的國家、盡忠職守、實行主義、末朱代表答詞、攝影禮成、（南京三日下午六時電）

財部政訊

◎汕頭潮橋運副梁致廣辭職、財部派張子丹代理、（南京三日下午六時電）

◎蘇浙皖贛四省財政會議改四日開會、係討論各該省按月派解中央款額及裁厘舉辦消費稅等事宜、（南京三日下午六時電）

施肇基電告 二千五百萬美金

美慈善團賑救中國災民

◎施肇基電國府、美國慈善團體籌二千五百萬美金、賑救中國災民、（南京三日電）

孫科電賀 英國工黨大選獲勝

◎孫科以英國大選工黨獲勝、特電致賀、（南京三日電）

首都發現蝗蝻

◎京市城內外發現蝗蝻、遍野糧穀、損失甚多、（南京三日下午九時電）

東陵案定期終審

審查結果呈報國府

◎聳動中外各方面耳目之東陵案、因內容複雜、致判決之期一再延緩、玆已定於八日作最後之終審、審判長商震因掘陵人犯譚溫江及孫殿英等軍政界要人、故特將審查之結果呈報國民政府、俟軍政部覆訓到後、再行判決、聞呈報政府之起訴狀內容、主張判決主犯等七人以死刑、無期徒刑者二人、其餘悉處有期徒刑、（北平三日東方電）

◎陵案四日開審判決、宣告終結、（北平三日下午八時電）

黃河橋完全修復

◎韓復渠到鄭時、即嚴令恢復交通、頃黃河橋已完全修復、鐵路由鄭北通新鄉、南通小李莊、共有棚車百餘輛、機車六七輛、（漢口三日電）

平漢全線通車不遠

◎行營訊、韓復榘部集中鄭州、石友三部在許昌偃城、平漢沿線、馮部已退、最短時期可全路通車、（北平三日下午八時電）

滬記者團由津南旋

◎滬記者團二日晚七時半抵津、寓國民飯店、津報界在大華飯店歡宴、到賓主六十餘人、胡政之主席、致歡迎辭、希望記者尊重職業、報館力求經濟獨立、程滄波答辭、希望津報界結團體、造成全國報界大團結、以統一言論、三日上午參觀南開大學、拜訪市長及警備司令、並遊覽街市、午崔廷獻傅作義在西湖飯店歡宴、晚五時南下、（天津二日電）

◎滬記者團三日上午參觀南開大學、訪傅司令崔市長、傅崔午在西湖別墅宴待、謂軍事結果、建設開始、願滬報界喚起民衆、指導民衆、勿忘天津、勿忘北方、下午七時、乘津浦掛車南下、（天津三日電）

北平公債市況

◎三日公債市、九六開盤收盤二零七、鹽餘四零四、成交百二十萬、（北平三日下午八時電）

膠東雜色軍

蔣令陳調元肅清

◎蔣電令陳調元、肅清膠東雜色軍隊、以遏亂萌、（南京三日電）

魯省府組警衛營

◎陳主席決組省府警衛營一營、以七連制、約千人、已委俞逢源爲營長、所有官兵、均由陳所部之師旅內選拔、刻正着手編制、不日成立、（濟南二日下午七時電）

施忠誠部點編

◎陳主席將萊陽施忠誠部調駐長清、聽候點編、該部已準備、二三日內即可開拔、（濟南二日一午七時電）

濟南兩大會

市民通電討馮　電局追悼死難同志

◎今早九時、濟南討馮市民大會、在南圩門外公共體育場開成立大會、各團體皆到、共五萬餘人、開會如儀、主席張金鑑報告開會宗旨、省整委會顏學回•市黨部夏雲沛•省府寧坤•討逆軍總指揮部耿長池•四十六師政訓處陳又庵•省農協袁振榮•商協方子英各代表相繼演說、均極激昂、全場咸義憤塡膺、共呼打倒馮玉祥、嗣討論提案、㈠電請國府明令討伐馮逆、澈底肅清案、通過、㈡電全國一致聲討馮逆案、通過、㈢請山東省府肅清馮逆在魯餘孽案、全場一致請捕獲馬良李慶施、遂以民意請省府通緝馬李二人、省黨部梁醒黃臨時提議、通緝改組派附逆分子未通過、末呼活捉擁共自衛實行割據的馮玉祥等十二種口號、散會已十一時半、仍有數團體乘汽車遊行、（南京三日下午七時電）

◎今午二時、濟南電報總局同人、假靑年會開五三慘案被難同志追悼會、各團體到三百餘人、如儀開會、主席梁烈亞致開會詞、並述錢文傑五人被難經過、全場爲之淚下、嗣由市黨部黃夢華•憲兵團朱華峰•電政職工會張振作•全國電政公益會杜紹寅等代表相繼演說、莫不沉痛憤慨、至五時始攝影散會、（濟南三日下午七時電）

陳于二省委到濟

◎三日早十一時、省委陳名豫于恩波由京聯袂到濟、（濟南二日下午七時電）

平漢票車直通明港

◎平漢路票車二日晚起直達明港、（漢口三日下午九時電）

武漢北區 要塞司令部成立

◎武漢北區要塞司令部一日成立、委全嶽卿爲參謀長、（漢口三日下午九時電）

陳濮章部入貴陽

◎陳濮章電李燊、已入貴陽、周西成由遵義退、（長沙三日下午三時電）

共黨之妻在漢捕獲

柳直荀化名莊璩匿跡天津

◎著名共黨柳直荀現逃天津、詭名莊璩、昨函告其妻李伯倫往協助、被公安局偵知、昨將李捕獲、（長沙三日下午三時電）

四縣會剿彭黃餘孽

朱毛圖竄井崗老巢

◎郴永宜智四縣會剿彭黃餘孽、已定期總攻、朱毛復圖與彭黃袁王勾結、竄井崗老巢、清鄉部已請饋省府防堵、（長沙三日下午三時電）

四川教展會將開幕

◎四川全省教育成績展覽會、定十日開幕、（長沙三日下午三時電）

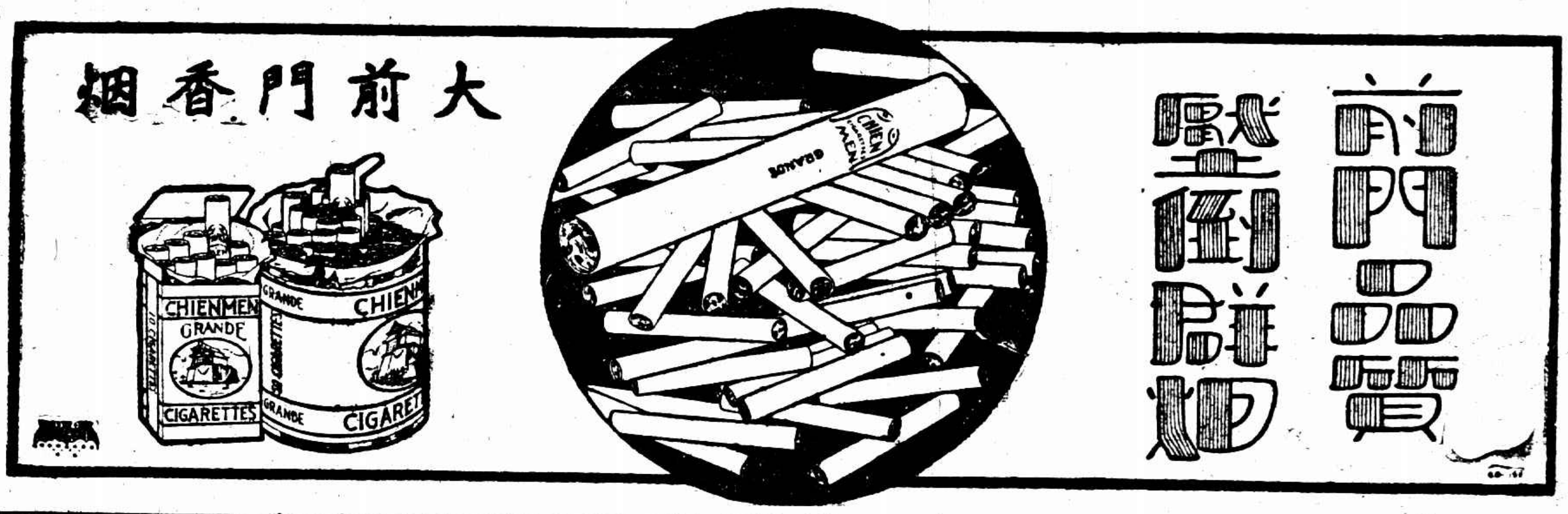

蔣光鼐自汕尾攻潮

◎蔣光鼐自汕尾定三日總攻潮汕、（厦門三日電）

林知淵抵厦

◎省委林知淵二日自粵抵厦、（厦門三日電）

徐桴離職赴滬

因午節軍費棘手

◎閩省財政特派員徐桴因午節軍費棘手、二日託詞籌款、離職赴滬、同日省委召集臨時會議維持辦法、（福州三日下午六時電）

大批俘虜抵粵

市內祠宇不敷收容

◎西北江一役、俘虜桂軍數千、近郊及市內祠宇被借一空、二日又有八百由肇解省、各處已駐滿、暫封西關戲院收容、（香港三日下午九時電）

粵省整理金融會議

范其務召集函聘設計委員

◎范其務定三日召集各商會中行正副行長•財廳各科長主任開整理金融會議、又函請鄒敏初•梁致廣•沈穀•余英傑•饒靖中等爲整理金融設計委員、（香港三日下午九時電）

李明瑞克梧州

◎粵軍已抵梧州附近、決計要求桂軍將梧州交出、不用武力、目下正在交涉、粵軍方面、促李白黃即日下野、擬令李明瑞接收軍權、俞作柏接收政權、俞氏已就廣西省政府主席職、黃紹雄現在梧州、強向商人勒索軍費、將商會會長槍斃、全城罷市、（香港三日東方電）

◎據軍界消息、粵軍已克梧州、是役因何部范師出奇兵抄出思良江、斷桂軍歸路甚得力、桂軍現退西江戎墟石磯塘間高地及江中孤洲、仍圖抗拒、（長沙三日下午三時電）

愛文諾在聯會報告

中國之禁煙問題

在外國運入毒劑之艱於遏止

六月一日日內瓦電、聯盟會秘書愛文諾、近將其在中國目擊之禁煙情形、在聯會提出報告、謂今日中國之禁煙問題、不在中國種植煙苗之難行改革、而在外國運入毒劑之艱於遏止、至於禁止國內種吸一層、國民政府嚴頒禁令、私種偷吸、均有重罰、似不難一洗此項流毒、但中國方面禁止、而各國之嗎啡劑、如高根嗎啡及海洛因、仍源源運入、有增無減、剜肉補瘡、又焉能瘳此沈痾、且此種毒劑、其流弊較鴉片不止倍蓰云云、聯盟會接得此項報告後、正在設法勸告各國、注意此事、以免中國禁煙不至有所掣肘、（國民社）

國聯會秘書愛文諾

發表對中國之意見

六月一日日內瓦電、國際聯盟會秘書愛文諾氏、今日對聯合社記者發表其對中國之意見、略謂中國之改造獲其益者、不僅中國一國、而爲全世界、本人此次在中國時、得盡晤其政府各當軸、彼等均受有極新穎之歐洲教育、其經濟學問、均出人頭地、中國能有此種領袖、其改造焉有不成之理、中國之革新、關係全球、聯會若乘機予以相當之輔助而成就之、則誠聯會之榮也、本人所得最深之印象、厥爲中國人民之一致崇拜孫中山之人格及其主義、是新中國之建設、其來源雖多得自蘇俄、但以本人之所得、其精神則與共黨主義判然兩途、毫無合作之可能、現在中國政府所感受之最大困難、實爲財政一項、因各省稅收、大半爲軍人霸佔、中央政府僅能得其戔戔之餘瀝耳、但此亦不過暫時之障礙、因軍之勢已漸成强弩之末也、至於依居中國之外人、對其一向所享受之特殊權利、既經中國要求收回、似應讓步、不過在法律上及財產上、中國政府方面亦應與以切實之擔保、暫時之紛糾、及一二人之受屈、爲過渡時期所難免之事、祗須忍耐到底、終能達到好結果、屆時萬國一家、其有益於全球、豈淺鮮哉、（國民社）

粵中軍訊

◎總部令兵工廠提撥槍彈三十萬發、分批接濟李明瑞楊騰輝兩師、（香港三日下午九時電）

◎楊師獨立團黎福禎部、三十一日開赴德慶、二日抵步、餘於一二日內分批西上、約四日方竣、

◎楊騰輝二日已出發、暫設黃埔、師部亦將移肇慶、（香港三日下午九時電）

◎陳策二日電、陸戰隊一日到封川、與劉治中部三百餘接觸、略戰即向梧潰、獲靖江艦、現向界首搜索前進、（香港三日下午九時電）

◎探報梧空虛、敵連日運械下船準備總退卻、界首白沙兩岸、佈有水雷、經派陸隊掩護水雷隊往掃除、（香港三日下午九時電）

◎又電、二日下午六時、艦隊乘勝佔梧、省海軍部即派汽車環市燃砲祝捷（香港三日下午九時電）

◎龍雲三十日電、右翼指揮朱旭二十七日佔貴陽、周率殘部向桂邊潰退、除飭跟追外、弟並督師賡進、期與貴軍會師邕梧、收夾擊之效、（香港三日下午九時電）

◎余漢謀二日率一二兩團由清遠返韶、九團吳邀南部三日由省乘輪赴瓊崖、十團何降章部日內由韶南下、陶履謙三日午抵港、（香港三日下午九時電）

港梧輪復航

◎港梧輪定三日或四日復航、（香港三日下午九時電）

鄒敏初就職

◎鄒敏初定三日午就中行行長職、同時復業、（香港三日下午九時電）

各方討馮種種

◎各界討馮大會改定五六七日三鎮分途舉行、三日發宣言通電、告民衆書、（漢口三日下午五時電）

◎陝西討馮代表團二日在漢開會、決推代表赴京請願討馮、（漢口三日下午五時電）

◎第一飛機隊三日派三機往滻洛散討馮宣傳品、（漢口三日下午五時電）

◎各界聯席會議、定八日舉行討馮運動、（徐州三日下午七時電）

阿眞廷大地震

火山亦爆發

二日阿眞廷孟獨若城電、此間今晚發生第三次之地震、死五人、現安地司山麓一帶、居民均紛紛四方逃避、據云該地驟寒、致令人難耐、此間糧食大起恐慌、難民均無處寄宿、咸在露天席地而臥、（國民社）

一日阿眞廷京城電、據今日消息、阿眞廷西部此次地震、羅災者達五十人、傷者一百五十餘人、地震起時、桑拉菲京城之交通阻斷、近始恢復、今據該地傳來消息、四處地震、難民咸麕集該城、難民羣稱、此次地震異常猛烈、爲前所未有、數處平地下陷、房屋相繼倒塌、人畜之被壓斃者甚夥、地震後、阿眞廷及智利邊疆安地司山中之火山亦爆發、至今仍繼續噴煙、遮天蔽日、（國民社）

北海道山火

依然繼續

三日東京電、北海道山火、仍極猛烈、原因係由開墾投火、旋即擴大、致釀成此災、北海大學之實驗山林、目下正在燃燒、延及四圍、旭川地方、盛降灰燼、樺太之山火、愛斯杜理方面已漸止熄、（電通社）

三日東京電、庫頁島南部森林大火、尚有數處未熄、北海道復有數處森林先後起火、現仍在延燒中、（路透社）

大阪附近微震

三日大阪電、今晨六時、大阪附近有微弱之地震、無損害、惟日皇將幸此地、各界頗感不安、（電通社）

要聞

中央國府之紀念週

陳果夫報告黨務最近情形

中央黨部三日上午九時在大禮堂舉行第六十九次總理紀念週、到中央委員各部處會職員及來賓等五百餘人、行禮如儀、主席陳果夫報告、謂今日各省市來京參與奉安之代表、到此參加紀念週者甚多、故就各省市最近黨務情形、向諸同志作一簡單之報告、從前黨務不能公開、及因有障礙、不能充分進行之省分、均已派員分往負責指導、東三省之指導員、一星期內可出發、北平黨務、因有反動分子攙入其間、致各指委尚未就職、已派員前往接收、切實整理、河南因軍事關係、進行亦較困難、山東黨務、亦正在接收、派員整理、蘇浙兩省黨務情形甚好、南京特別市從前雖略有糾紛、現在已各自明瞭、化除成見、照常工作、湖北黨務從前因李白反動、不免複雜、已派員切實整理、但中央對該省黨務、祗將少數反動份子淘汰、並非欲完全將其解散、湖南黨務、因派別不同、發生糾紛、致有某某爲大同盟份子、某某爲小組織份子之攻擊、中央以該省指委五人、在黨內尚有相當歷史、無重大錯誤、一方派往照舊工作、一方派人赴湘調查眞相、廣東黨務、現在停頓期間、福建江西兩省黨務組織、亦未健全、雲南登記已經辦就、待派員組織、陝甘黨務因在馮玉祥勢力之下、未能辦通、鐵路黨部如津浦北寧等路、亦派員指導、軍隊黨部因軍隊常有調動、訓練一切、亦較困難、海外黨部、有已經統一者、有尚待組織者、中央正在規劃、綜合國內外黨務成績可說是均有進步、但整理擴充、及進而求其發揚與光大、則仍須本黨同志之努力、反動派搗亂技倆、層出不已、利用挑撥離間、以破壞本黨之統一、圖謀自身之活動、是在本黨同志有團結精神、集中理論、思想力量、使統一基礎、不致搖動、此外所希望諸同志自行矯正者、㈠不可自命太高、目空一切、須知黨務、非一人所能專擅、必能虛懷若谷、和衷共濟、則前途方有進益、㈡不可習於操縱、稍不遂意、就要離開機關、別謀活動、以破壞進行、㈢下級黨部人員應有劃一工作辦法、養成創造能力以領導人民爲正當之組織、而得一般人民之共同信仰、㈣中央與地方各級黨部之間、消息必須靈道質疑問難、以免隔閡云云、

國民政府三日上午十一時三十分在本府大禮堂舉行總理紀念週、到蔣中正古應芬陳儀吳思豫等到官參軍全體職員三百餘人、蔣主席、領導行禮後、蔣報告、謂此次奉安典禮、經大家一致努力、得以完成、各外國公使、計到十八國、爲中國歷史向未有之盛舉、此後希望諸同志在奉安後、本着總理遺志、逐漸實行起來、以與列强爭勝云云、

首都大火詳誌

同日四處發生火警

燬屋…斃人…損失頗巨

首都入夏以來、天久不雨、近日風高氣燥、火傘高張、悶熱異常、本月二日上午十時至下午二時之間、有府東街•老王府•牛首巷•太平巷四處、同時發生火警、計焚燬房屋一百餘間、草房四十餘間、人家八十餘戶、並焚斃王保龍七十歲之母、損失頗巨、詳細數目、尙在調查中、茲將各方情形、分別詳誌如下、

中西區之府東街

昨日上午九時五十分、府東大街一百四十一號之華美染坊樓上、與一百四十二號趙廣發皮箱店隔板間、忽然火光熊熊、皮箱店學徒大聲疾呼、由七十號守望警胡仲先、狂吹警笛、火由樓上而起、撲滅無由、一時火光四射、不可嚮邇、瞬間東南西北各路消防隊已蒞至、公安局姚局長、中西區署員李春森、率同巡官唐煥廷等、到場協助

日本上野公園

開勞工會起衝突

三日東京電、上野公園、昨夜開勞工會議時、警察阻止數人演說、衆不服、且不服從解散命令、致與警察衝突、被拘者約三十人、（路透社）

德國大算機

可算任何複雜帳目

六月一日巴黎電、賠款專家委員會、爲計算賠款復利、特向德國運到大算機三架、計寬一碼餘、凡任何複雜之帳目、一入該機、無不可瞬息算淸、此次賠款帳目、盈千累萬、加以重重複息、若欲以人工核算、恐非數年不辦、故不得不借助此機也、（國民社）

希臘選出大總統

三日雅典電、希臘參衆兩院議員、復舉海軍大將康杜里沃蒂爲大總統、計三百〇九票、舉康者二百五十九票、（路透社）

英保守黨內閣

對辭職主張不一

三日倫敦電、本星期杪政治評論者之意見、已足見一般輿論反對可在短時期內激成又一度總選舉之任何行動、但政局行將有何發展、則言者多未表示意見、相邸門前、昨有警察守護、不許探訪新聞者入見英相、蓋包爾溫正在邸中與保守黨主席台維森討論此難題、俾今日出席於內閣會議也、報稱、內閣對於立即辭職一層、主張不一、但政府諸人、對於此事極爲緘默、自由黨領袖喬治昨亦在寓有所思索、自由黨要人、如李定侯爵、薛繆爾爵士、西門爵士等、皆赴喬治寓所晤商、而此諸要人、亦如政府諸人、不對局外人披露其意見、推麥克唐納爾、對工黨機關報之訪員發表談片、謂包爾溫今後意欲何爲、應速向國人言之、又謂可爲現政府之繼者、厥爲工黨政府、工黨已著先鞭、而欲保持之云、保守黨報紙晨郵報稱、預料工黨與自由黨將組混合內閣、其種種籌備、已暗中進行矣、可使包爾溫戀棧之唯一考慮、僅爲顧慮宮中病榻之一念耳云、自由黨報紙每日叢聞稱、包爾溫在一個月內無辭職之導因、此一個月可爲三黨領袖從容討論大局之猶預時期云、（路透社）

三日倫敦電、保守黨閣員、現復在倫敦聚集、豫料首相包爾溫、今日將與各要員會商後、再行決定、應否於日下辭職、或在本月二十五日新國會開會時辭職、現信包氏主張即辭、蓋渠如接受自由黨之合作、則兩黨提攜、雖可在下院佔三十席之多數、然仍不足使行政順利也、保守黨中有甚多黨員、請包至少當與新國會一見、而迫自由黨領袖喬治宣布其政策、以覘其贊助保守黨與否、謂保守黨取此行逕、可強制自由黨表示其切實方針云、今日之閣議、恐尚不能決定政府擬行之政策、麥克唐納爾與其黨員會、則靜待包氏之決議、以定其進行步驟、自由黨亦取同樣之態度、（路透社）

瑞典國王

擬游波羅的海各邦

二日瑞典京城電、瑞典國王、擬於今夏游歷波羅的海各邦首都、蓋自歐戰後、波羅的海各小邦與瑞典間文化關係愈益密切、故瑞王久有出游各邦之意、並曾議及日後創造一波羅的海國家團、由瑞典爲領袖、期於國際聯盟內增加勢力之計劃、惟若干政界中人、深慮成立此種協約後、將來各邦與蘇俄間倘發生爭執、或將致瑞典亦捲入漩渦、似非所利、以故猶豫未定、（國民社）

、奮力灌救、該處附近雖有內橋一河、惟因天乾水涸、取汲維艱、以致延燒路西、至十時四十分始行撲滅、計焚燬路東門牌自八十四號至九十三號、路西自一百三十八號至一百四十五號、計正戶十八、附戶二、共計二十戶、瓦屋五十三間、至起火原因、在發火之樓板處、一面爲華美之樓梯邊、該處置有小水缸二只、爲該店染衣料之用、一面爲趙廣發樓上工作處、該店迎街窗面、堆滿皮箱、據鄰友言、雖不明起火之詳細原因、惟皮箱店之工作、時時用火熬膠、當火熾時、華美樓上並無一人、學徒金生、其時正在樓下、忽見樓梯邊有火、即急忙取水往救、未步樓梯數層、而樓梯邊已斷、乏術挽回、事後經中西區傳訊火頭、趙廣發堅不承認有起火原因、結果華美店主賈有邦、承認因夥友遺煙頭床舖、致肇此災、具結悔過而釋、茲查被災各戶姓名如下、路東、余家桂印刷店、金秉三銀樓、趙廣發皮箱店、華美染坊、凌雲閣襪店、袁儀發鍍電店、陸春江住家、張學勤軍服店、楊萬順木器店、（祇燒去後進）路西、徐子厚衣店、呂國章皮箱店、丁海春酒店、陸萬榮馬鞍店、陳康福裱畫店、楊闍第衣莊、魏俊章衣莊、楊家鋼銀店、王金生油衣店、

中三區之老王府

上午十時三十分、老王府四十一號草房拉車爲業之施廣才家、其妻在灶早炊、因小孩在房痛哭、往抱其孩、以致遺火爐外、因草屋乾燥、瞬息之間、火冒房頂、不可挽救、兼之風吹甚緊、頓告成災、急大聲呼救、由該處五十四號守望警滕秉剛、飛報各處、即刻各方水龍雲集、中三區署員孔慶煌、率巡官丁浙煥、到場指揮、極力灌救、至十一時十分方告撲滅、計燒去第九號至四十六號爲止、草房四十四間、及六十四號至七十號爲止、瓦房十五間、施廣才之子、被火閣燒、幸其父搶出、傷勢甚重、被災姓名如下、焦登科・張文容・孫朗富・王步玉・湯長有・王布黃・李金標・范女德・李文書・焦登觀・陳義亢・徐復成・董成祥・李炳賢・鍾國藏・劉根發・席春堂・王士才・王傳福・張金霞・朱四・吳寶林・李竟光・徐永金・劉發雲・李萬福・王林・張金愛・徐廷浩・李錦志・李洪有・張老四・朱廷之・邵文庭・

西二區之牛首巷

下午一時三十五分、七家灣之大牛首巷、三十二號干保龍銅匠作、其母王蕭氏、年七十歲、在草披間煮午飯、因年老龍鍾、顧上不能顧下、遺火流入堆柴、一時手足失措、狂聲疾呼、及其子趕至、則火已直穿屋頂、延及瓦屋、頓時火光通天、延燒後進、幾如大風掃葉、七家灣守望警趙文興、飛報該所巡長成煥南、當即電報各方、各路消防隊、由老王府歸來、倘未停定、又飛奔牛首巷、當時西二區署員王光黃、巡官戴凌雲、均趕到協助、奮勇灌救、幾不顧身、至二點二十分始撲熄、計延燒隔壁三十四號、共焚去平房十三間、草披一間、至三十三號在三十二號及三十四號之中間、因房屋適成一月形、故未被及、而熊鴻貴一家妻小、老至七八十歲、小則在抱嬰兒、均坐地號哭、圍觀者均暗淚、大呼老天無眼、當火熾時、干保龍之母王蕭氏、業已走出、後重入搶物、致火勢迎門、不能復出、以致葬身火窟、事後扒出屍身、肚皮已被燒開、五臟全露、猶沸沸如煮、觀者慘然、嗚呼火神酷矣、被焚姓名如下、三十二號王保龍・陳大富・馬竟成・楊貴發・朱兆生・劉成衣、三十四號顧俠福・熊鴻貴

東二區之太平巷

下午二時五十七分太平巷五洲大戲院、正在鑼鼓喧嘩之時、忽然頓告火警、幸該院太平門尙多、觀衆紛紛奪門而出、幸未肇禍、及各方水龍集至、極力灌救、因該院四面風火牆甚高、至三時三十五分始熄、結果除該院全部被焚外、尙未波及鄰右、至調查起火原因、均莫衷一是、多傳爲電燈走電而起、查該院開幕未幾、建築尙稱宏大、此次被焚、其損失亦頗鉅云、

日義德三使呈遞國書

日本公司芳澤謙吉、義使華蕾、德使卜爾熙、於三日上午向國府呈遞國府、是日七時起日國府至公使行館、沿途加派軍警、戒備森嚴、公使汽車經過時、均舉槍致敬、並由國府典禮局派專員會同外交部招待員、先期至公使行館迎迓、外交部招待員一律着燕尾服白領結、戴黑色高帽、八時五十分、日使芳澤偕隨員共八人先到、國府二門內有軍隊一排、舉槍致敬、並由軍樂隊奏國樂、國府典禮局長張希騫、第二科長李向蕙爲招待官、外交部秘書靳志、交際科長胡世澤副科長李世中等爲繙譯官、於公使下車處迎接、引入招待室休息、由典禮局長入啓主席、九時在大禮堂正式呈遞國書、蔣主席着軍禮服出臨禮堂、立有正中、國府待從文武各官、一律着禮服、文東武西、由各官長參軍長領袖、依次分列兩行、外交部長王正廷、及繙譯人員、立於主席右側、典禮局長出請日公使入覲、由典禮局長及招待官偕入禮堂、日公使入禮堂門、向主席一鞠躬、行至禮堂中、再鞠躬、至主席前、又鞠躬、立定、主席一一答禮、禮畢、王正廷朗誦日公使銜名、（即大日本國駐華欽命全權公使芳澤謙吉）亦介紹之意、唱畢、日公使致頌詞畢、由繙譯員靳志走出行列、向主席譯漢語、譯畢、日公使呈遞國書、主席收受後、將國書轉交外交部長王正廷主席即用華語朗誦答詞、繙譯員繙譯後、主席開始與日公使芳澤握手、此時由譯員上前傳譯、主席最先問訊日皇健康、並略事寒暄、即由日使依次引見日館參隨各員、主席與日館參隨各員一一握手、後再與日公使立談片刻、日公使告辭、主席再與日公使握手、日使率館員立正、向主席一鞠躬、步步後退、至堂中、再鞠躬、退至禮堂門口、三鞠躬、仍然後退、主席一一答禮、禮成、典禮局長暨接待官引日使及參隨各員、再入接待室、此時外交部長國府文官長參軍長同入接待室、與日使及參隨各員周旋、日使告辭、與外交部長等握手、再由接待官送至日使上車處、行徑二門、仍由軍隊舉槍致敬、奏國樂、九時半禮畢、十時義使華蕾呈遞國書、十時半德使卜爾熙呈遞國書、禮節與日使相同、不再贅、

閩商反對

腹地設立稅局

財特署謂消費稅不敷抵補
閩商謂腹地設局萬難成立

福州快信、閩省各商現以反對腹地設立消費稅事、罷運反對、當舉辦消費稅之時、各商因反對此項稅法、已一度罷運、以示堅決、嗣經政府反覆說明財政困難、賴此抵補情形、請各商予以諒解、並允改善稅則、以免有重複徵收之弊、各商亦以罷運日久、損失過鉅、乃照常開運、由官商雙方合組稅則審議委員會、以期有裨國課、無礙與情、惟消費稅自改歸財政特派員公署之後、該署仍在漳州及水口兩處腹地、設立局所、徵收稅款、各商以腹地不應設局、紛紛反對、稅則審議委員會、亦具函財特署、請予撤銷、乃財特署覆函堅持成見、其原函云、准貴會函以消費稅原爲抵補釐金、裁釐損失有限、抵補亦必有限、且腹地設局、爲萬惡釐金之弊政、請將漳州水口兩處免予設局、以維商業等由、准此、查閩省已經裁撤之釐金、及含有通過稅性質之各項捐稅、全年損失計達五百餘萬元、現在所收消費稅、爲數有限、若以抵補原額而論、相差實屬懸殊、本年四月起、實行國地劃分、所有閩省餉精、應由國稅項下指撥、倘入不敷出、一時彌補無術、創辦有捐、幸多周折、自不若依照前裁釐分會議決案、將水口漳州兩地、仍舊設局、藉可稍增收入、略資挹注、兩者相權、利害立見、按水口漳州兩局、核與消費稅應在產銷集中地點設局之原則、並無不合、本署審察閩省國地收支之情形、益以部令定章、對於水口漳州、均有設局之必要、各商安爲訂定、以資便利商民之處、儘可從此協議、所請各節、礙難照准、至於完稅手續、應如何總期稅收商情、兩有裨益、方臻完善、准函前由、相應函復貴會查照、並希勸導各商勉體時艱、共維大局、是所至荷云云、但各商仍認爲腹地設局、萬無成立之理由、於十八日推定代表干綱宋景焰等、普謁財政特派員徐桴、爲最後之請願、徐答覆仍如前函所云、干宋等赴商業研究所報告之後、各商認爲不得要領、即於十九日起實行總罷運、一面電呈京滬請求國府主持、並乞閩籍同鄉、援助一切云、

吉長路裁員後

路局發給被裁人員川資
黑田乘南滿客車直駛敦化

長春通信、吉長路裁撤大批員司、激起風潮、曾誌本報、茲聞被裁者所派代表向張作相與國府方面接洽、業得圓滿結果、路局昨日佈告、被裁者情殊可憫、發給川資、以示體卹、被裁人員、以前次請求發給慰勞金、未解決前、該項川資暫不領取、路局既以川資名義、應不分年限一律發給、或以路程遠近、定川資之多寡、方爲正當、今以年限爲標準、滿一年以上者、發川資一個月、滿三年者、發二個月、滿五年者、發三個月、未滿一年者不發、是以被裁者極不滿、謂未滿一年者、豈無需川資與、當擬俟李局長由大連返長時、（李於前日赴大連晤滿鐵山本社長）向其質問裁員理由、一面呈請交通委員會、謂無故裁撤老員司請派員徹查、恢復原職、免與日人種種便益、該路滿鐵代表中川增藏、見與論界揭發內幕、恐惹起反日運動、對於以前私派之代理義路課長岡田、工務段長伏見二要職、業令華員陸某等升充、所遺之華員職位、則派日人遞補、其結果多添日員數名、仍與日方存益、又日本黑田財政次官、來三省考察經濟、赴吉林時、竟將滿鐵之客車、一直駛至敦化、該局未加制止、亦未收過路費、外間對之、非議甚多、（緣華人乘南滿專車須照章納費）亦是見日人橫行之一斑矣、黑田於二十五日至敦化、詳察形勢、與延長吉敦路、不無關係、又吉敦路工程驗收問題　交通委員會奉令命前吉敦路工程局長魏武英接收、魏現在瀋陽、不日至長云、

省政聞彙誌

發起軍警聯合稽查

浙江省政府茲據密報、西湖博覽會開幕時、將有亂黨作反動之宣傳與組織等情、故已密飭軍警、嚴密防範、市區由公安局省警察隊保安隊特務營日間分段巡邏、晚間四散放哨外、並由保安隊公安局發起設立軍警聯合稽查處、由省局聯合組織、分江干湖墅新市場城站四隊、並設正副處長一人、由公安局長李子栽、特務營長王錫鈞擔任、將由公安局召集各該團營隊長、舉行軍警聯席會議、討論辦法、

查獲共黨及宣傳品

杭州市公安局據密報、艮山站行李員趙剛、係共黨通訊員、即飭該區警署、將該犯拘獲到案、並在共寓所搜得證據、已呈報省府核辦、又省府郵政檢查員查獲共黨密函、得悉該黨有大批宣傳品運杭散佈、即經通知市公安局、於杭站詳查、果獲共黨傳單書報一大捆、已由該局送府銷燬、又該局奉令在西湖善福菴查獲共黨王蘭一名、在城站查獲朱某一名、均已訊明發押、報候省府核辦、

籌解協濟中央款項

浙江省政府每月協助中央經費三十萬元、鹽運使署每月二十萬元、煙酒事務局十萬元、印花稅局一萬、五月份尙未解繳、迭奉財部電催、省府以省庫空虛、先解十萬元、煙酒局十萬元、已於前日解去、運署先解十萬元、印花局先解五千元、餘款亦可於本月十日前絡續解去、

杭江鐵路籌備近況

杭江鐵路工程局籌備處、成立已逾月餘、對於測量工程、已在積極進行、杭蘭段早經測竣、自蘭谿至常山玉山路線、亦經初測竣事、該處正式成立工程局問題、亦經上次省務會議通過、並已奉到令文、現正在將籌備處事務辦理結束、擬於本月十五日以前、成立正式工程局、內部設總務工務兩處、總務處下設文書會計材料地畝機車運輸警務庶務八股、工務處下設設計橋梁考工三股、並將路線分爲若干總段、若干分段、另設總分工程處云、

蔣伯誠氏辭職問題

浙江省政府委員蔣伯誠、前因父喪丁憂返籍、擬向省府提出辭職、後以某方慰留、仍請續假、茲聞蔣氏已將杭州及諸暨兩處家眷、遷至上海、蔣氏本身亦於奉安時離杭赴京、並擬在滬久居養疴、一時不能返浙工作、此間盛傳蔣氏將奉調至福建廣東等處擔任某項軍職云、

省府委員陸續返杭

浙江省政府主席張靜江、委員朱家驊、周駿彥等、前以參加總理奉安赴京、茲已竣事、且以西湖博覽會開幕在即、朱家驊可於明日返杭、周駿彥亦可同來、張主席擬陪同蔣主席暨中央各委員、於本月五日來杭、錢永銘因十八年度預算及預徵錢糧問題、亟待解決、特於昨日來杭、並聞陳其采葉琢堂何輯五等各委員、暨浙大校長蔣夢麟等、均將於本月五日蒞杭、參加西湖博覽盛典、省府已備具莊等爲各中央委員賓館云、又據張主席公館傳出消息、張主席因省府某項要公、將於今日由滬來杭云、

浙省籌劃

建設東方大港辦法

由建委會募集公債
工程分十六年辦理

浙江省政府主席張靜江、爲力謀造成新浙江、對於建設事業、莫不積極進行、如杭江鐵路錢江水利各縣省道、及電汽事業等、均已籌有相當把握、惟建設東方大港開闢三門灣、設立大規模之工廠、以收容失業工人及退伍兵士等政策、尙無辦法、亟應集合各方面力量、以期有成、現擬聘請高等顧問多人、回浙贊襄、聞已聘定前國務總理孫寶琦（杭州人）爲省府高等顧問云、又訊中央建設委員會及浙江省政府、爲力謀實現總理所主張之東方大港起見、已議定種種規則、並已開始測量等工作、惟該項建築東方大港預算、約計五千餘萬、一時殊無募集方法、現擬分爲十六年辦理、每年籌足三百萬、逐步興辦、致易實現、至籌款方法、將由中央建設委員會發行公債、已在籌訂募債辦法、俟呈候中央通過、即可着手進行、

古城返照記（二二五）（老漢）

版權所有　不准轉載

上一句把大學的「道」、中庸的「天」牽成一堆了、下一句用「家修」暗點「學而時習」用「庭獻」暗點「見梁惠王」好像孟二先生把他那天賦的大道在家裏學習熟了、到朝廷上獻於梁王、雖然內容是一派胡言整個的Nonsense、然而形式上技術上把四個不相干的麗然大物、捏在小小的一匣之中、來了個機調圓熟天衣無縫、這點本領也就不下於「修龢」的建文帝「收拾起大地山河一擔裝」了。

破題通例是兩句有人故意弄巧說要做一個字的極短的破題、旁人就指著一個「鬍鬚頭」爲題、他就道「鄒」大家不懂、他道「一皮去毛者也」○又要做一個打破兩句成例的長破、以「雖使五尺之童適市、莫之或欺」爲題、破曰「以最易欺之人、而適最易欺之地、而卒莫之或欺者、此以見天理之常存而人心之不死也」・你看小小破題一端就有這些五花八門的技術、此外還有不少的趣話、在乾隆年間有新選的知府謝恩召見・乾隆問起出身才知是由監生捐的、便問他可曾應過科舉、他道曾經兩次鄉試都沒有中、乾隆道既然應過鄉試、自然能作文章、你且當面做來、他就叩首請皇上賞一個題目・乾隆沉思一回道・這一刻工夫也不必特別出題做大篇的文章我只要你以「周有八士伯達伯适仲突仲忽叔夜叔夏季隨」爲題做個破題、而且這個破題、我已有了一個上句、乃是「紀周士而得其七、…」下一句總想不出來、你給我續上就是了、他不假思索脫口而出是「皆兄也」乾隆大喜說如此捷才、怎麼就中不了舉人、狠替他抱屈、又嘉獎了一番他謝恩下去走馬到任、不到一個月的工夫、就升道台升臬台、來了一齣連升三級、就憑這點運氣、是半個破題三字下語的來頭、豈不比兩句文章進學更便宜了麼○

破題的趣談還多、現在再舉幾個、有個杭州人姓張的最喜歡鬬紙牌、四個兒子克紹箕裘都傳染了牌癮、他的夫人卻大不以爲然、而生性和婉、又不願口角、便把孟子的成句集了兩句破題給她丈夫看、乃是「子好游乎、夫有所受之也」講起來是「兒子好遊乎」乎音同湖、游湖者鬬牌之別名—都是丈夫教壞的—夫照本音、受通作授●」密斯脫張一見哈哈笑恍然覺悟、從此便戒了癮、四個兒子也都歸了正、鬧著不過逛逛西湖不游紙湖了、又有一個童子下小考、題目是「不爲酒困」這小孩想了半天想不出破法、向旁邊一個老童生一再的請教、老頭被他麻煩不過便沒好氣的回他一句「孔聖人喝酒不過一鍾、你都不知道嗎？」這孩子便寫道「聖人之於酒、一中而已」他又把「鍾」字錯寫作「中」了○偏偏那位學台只看破題、以爲他是以聖人的「不偏之謂中」「久執厥中」的中字立意、遂加圈取錄、而以下的「一派胡言」就滿不問了○這段故事叫作「孔聖人吃喜酒」○又有一位福建大老官快放主考、有些朋友預備進場的得了消息便請求給一點關節、他把眼一瞪道●●一班孫猴子好大膽！嚇的那些人都不敢做聲、還以爲他是鐵面無私哩、其中有一個乖巧的覺得他這句話罵的太別致、「孫猴子」三字、定有蹊蹺、但是一時也悟不出所以然來、及至臨場看見題目乃是「巍巍乎惟天爲大、堯無能名焉」他就想出天、大、聖、三字又聯想到西游記上的齊天大聖○哦！是了、孫猴子在這裏了、便做了一個破題道●●「齊天大聖極天下之無狀焉」這位大主考見到這本卷子一開首就把個孫猴子高高捧起、…………

褚民誼定期召集審議

鄒邦元被控傷胎案

東南醫院院長被檢舉
檢舉者立法委員邵元沖

國聞社云、南京東南醫院院長產科女醫生鄒邦元、因用金鷄納霜爲中委邵元沖夫人張默君女士催生、時張女士已懷孕九月、以致傷胎、產兒不活、經邵元沖君具函首都衛生局檢舉、請衛生局加以處分、以儆將來、衛生局以該醫生對於懷孕九月之孕婦、並無生產動機、即以金鷄納霜用爲催生藥品、實屬失當、不明醫理、責無可逭、命即停止營業、以示懲戒、詎鄒邦元不服衛生局之處分、具呈衛生部提起行政訴願、請求撤銷原處分、同時南京醫師公會、亦以衛生局勒令東南醫院停止營業、爲濫用職權、請飭收回成命、衛生部爲此事、特聘請中央衛生委員會委員醫學專家五人、組織審議委員會、以褚民誼顏福慶余巖牛惠生周君常五人爲委員、並請褚民誼爲主席、負責召集會議、記者昨爲此事特往訪褚氏於其上海私邸、茲記當時問答如下、記者問、先生對此案之意見如何、褚氏答、吾國醫師之獎懲向無一定之準繩、庸醫殺人之事、往往而有、然社會人士則不知從事檢舉、一任庸醫逍遙法外、或則醫生診療、本無錯誤、醫治本極盡心、而病家借端尋釁、揑詞誣告、亦有之、此皆坐於不講法律之故、邵君元沖爲立法院委員、此案雖已隔多時、邵君爲尊重法律計、故從事檢舉、以求一正當之解決、惟鄒醫是否不明醫理、邵夫人張默君女士之胎兒、是否因用金鷄納霜致傷、現尙未經審查、自難驟下斷語、惟此案已引起各界人士注意、審議之結果、關係頗鉅、蓋如果張默君女士之胎兒係因鄒醫誤用金鷄納霜致傷、則鄒醫實爲草菅人命、與庸醫殺人無異、懲一儆百、亦是使一般庸醫稍知審愼、反之或張女士胎兒之受傷、別有原因、鄒醫此舉、並未失當、則衛生局處置爲不公、不惟有濫用職權之嫌、亦井使業醫者、失其保障、而恐惶特甚、故余等必本不偏不倚之精神、根據爲判斷、務使此案眞相大白、審議之結果、是以仲張正誼而慰輿情、記者問將於何日開會審議、褚氏答定於本月九日下午在敝寓先開第一次審查會議、記者問先生日內曾京否、褚氏答日內暫不晉京、本月六日將赴杭一行、參加西湖博覽會開幕典禮、

◎◎◎◎

哈埠檢查俄領署詳訊

搜出大宗共產書件
捕獲黨員三十九名

哈埠通信、蘇俄之赤化北滿、向以哈埠俄領署爲根據地、近數日中、外間盛傳、駐哈俄領事密與外蒙聯絡、對東北施行某種陰謀、據特區管理處探報、則謂蘇俄駐哈共黨、定本月二十七日正午在俄領署內、召集第三國際共產宣傳大會、所有東鐵沿線共黨員均來開會等語、米春霖處長以關係重要、急報告長官署、電張學良請示辦法、張令嚴拿以維治安、於是特區警務處處長米春霖指揮第三署署長邵某、帶幹警五十名、於二十七日午后二時、將俄領署包圍、當時地窖之門關閉、其中俄人適值開會、聞警至即將紀事錄、及其他證據投爐焚燬、警士闖門而入、奔前搶取、乃將其未及焚毀者搶得、攝影留存作證、嗣在桌上書架等處、眼同該署俄員、搜出許多宣傳赤化文書及槍械子彈煙土等物、與會黨員屬於領署內者四十一名、當交俄領事查詢、領署外者四十名、當時被逃去一名、所獲三十九名、聯同搜出品一併用汽車運至警務處、又駐瀋陽俄事庫茲聶錯夫、亦參與該會、當由米處長派員送回其寓所、當日下午四時、東鐵俄副理事長齊爾根、曾到長官署謁張景惠、表示抗議之意、張氏謂此事重大、實以共黨欲借俄領署爲宣傳總機關、中國方面、對於該領署並無何等成見、不過領事署中發生此事、實欲破壞地方治安、非特違反奉俄協定、且亦違反國際公法、應請注意等語、齊氏無語而去、二十八日、路警處檢查各項證據、譯爲華文、審訊被捕黨員、均承認開會、對於宣傳共產、則尙未認可云、

……滬商來杭、均派代表赴站歡迎、……劉振邦等部、（三十日）

……各郵發現逃南……尙難考慮、致無結果而散、

虎丘築路中之 保存古墓問題

少婦遺裝花容不改 老者古服鬚眉俱存 更有宋狄青墓・張道陵墓

吳縣市工務局繼續進行之虎邱馬路、現已開至第二段十房莊鐵路橋方面、第一段至轉棲橋止之工程、已告完竣、但該處鐵路附近、向多攻墓、於六七日前、且已曾發見古棺一具、中爲一道姑裝束之年輕少婦、花顏玉貌、栩栩如生、但見風始化、嗣又發現一棺、中爲一古裝老者、鬚眉俱在、所御袍服、顏色明顯、一經空氣接觸、亦即灰化、最近則因附近有天師墓一所、相傳即張道陵埋骨處、再前尙有宋狄青墓、於是民衆咸興疑忌、吳中保墓會吳蔭培聞訊、除派穆某前往考查外、本人且於昨（三日）續往履勘、以便函請工務局另闢路線、同時古物保管會吳縣支會陳去病等、亦將有所表示、故工程方面、已暫告中止云、

記國際航空 私法專家之會議（萬葉）

駐法公使高魯注重會務 保險統計關中國前途甚鉅

古語有云「讀書萬卷不讀律、致君堯舜終無術」、西方法治國律例之密如牛毛、可謂十分周備、而近十年來、國際聯盟、惟日孳孳、以策進世界和平爲職志、遇有易啓糾紛之國際案件、無論事之大小、悉爲準備公約、以代各自爲政之律例、凡係參加公約之國、遵照約文而行、較諸律例上之爭訟爲痛快、但今日一切事業、足使國際糾紛增加繁密之程度者、實無過於「航空」、一九一九年十月十三日英美法比中華日本等卅二國共同簽訂之「國際航空公約(Convention internationale portant reglementation de la navigation aerienne」四十三款、實成立於巴黎、今日一切有裨航空法律之會議、既當溯源於巴黎前約、則巴黎對世界航空法律與約章、確有較深切之歷史關係、一九二九年之五月、國際航空私法專門委員會 Comite International Technique d'Experts Juridiques Aeriens 第四次會議舉行於巴黎、駐法公使高魯、既奉國民政府外交部之電令、爲慎重會務起見、特於開會以前、調集卷宗、細加研索、並指定法律專家謝東發博士、曁服務國際聯盟中國代表團歷時最久之羅世安秘書等六員、出席會議、是會於五月六日午後三時、在法外部大樓開幕、首先推定義國首席代表 Amedeo GIANNINI 爲主席、繼由審計委員會 Commission de Verification des Comptes 委員 Wegerdt、報告本委員會巴黎常駐機關一九二八年之決算以及一九三〇年之預算、常駐機關經費、係由在會三十餘國分任、每國每年所繳付以一千金佛郎爲定額云、委員會平日辦事分四股、據該會駐巴黎之秘書長修得君 SUDRE 所報告、最近成績、分誌如下、

第一股之任務、一爲審查各國間法律上抵觸處以及航空律之物權、（不是人權）、二爲製備空白塡單、分送各國、以備塡註航空業之調查表、（如船主之姓名以及容量速率等等）、作爲航空業統計之根據、（按統計與保險事業、有密切之關係、航海業之統計、當以英國之Lloyd register爲最完備、非有經年累月之徵集、洵不易成完善之工作也、）其最近之成績、爲將下述兩種約稿、加以審查、㈠航空業所有權以及航空統計、la propriete et le registre aeronautique、㈡航空抵押hypotheques aeriennes、第二股之任務、爲審查業航空者應負損失賠償之責任、以及規定貨單程式之草約、其最近之成績、乃爲製成兩項報告、㈠關乎運輸制度以及賠償責任之問題、㈡關乎遇險沉落事及遇必不得已時、飛機管帶得以擲棄所載貨件以救人命之事、各以條文規定之、第三股之任務、爲限制業航空者所負責任、酌定對人與貨一切損失賠償之最高數額、其最近之成績、乃爲審查以下兩種約稿、㈠業航空者對第三者所受損失應負賠償責任 la responsabilite pour dommages causeaux tiers a la surface之修正案、（按本股所審查之「第三者」損失賠償、與普通對於所載客貨兩項之損失賠償不相同、所謂「第三者」、乃指其人本與業航空者絕不相干、因飛機落地、或因飛機中物件墜落、如輕氣球圖上升時擲下之沙袋、落勢過猛、使居「局外人」地位者忽遭意外之危險也、簡言之「第三者」即局外人」、㈡空中保險 assurances aeriennes 事項、第四股之任務、爲規定飛機管帶所應有之法律地位、其最近之工作、即爲草擬關乎此項問題之約稿、按管帶對飛機之法律地位、一如船主之對全船、遇飛機中結婚或生子者管帶之地位如市長、若遇爭訟、管帶之地位如法官、再遇盜賊、管帶之地位如警吏、甚至遇有特別嚴重之時機、管帶之地位、一如戒嚴地帶之總司令也、

國際航空私法專門委員會會議開幕之影（中華民國十八年五月六日會於巴黎）（右方四席爲中國代表團出席者爲第四屆專委會議主席乃義國之首席代表左角之一席爲義代表江口 Genes 大學教授 Gogliolo 君右角之一席爲法代表巴黎大學教授 Ripert 君二君在會議席發言最多因附誌之）

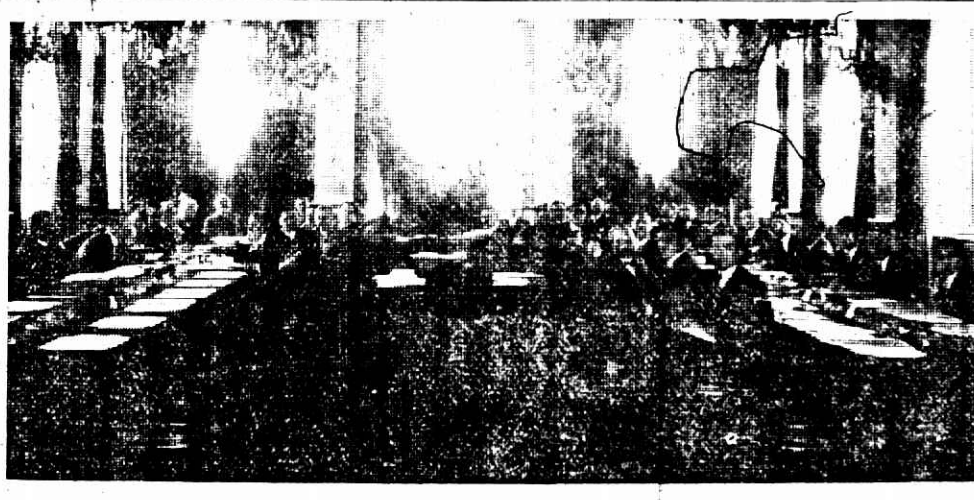

The Conference of the International Legal Committee of Technical Aerial Experts held in Paris at May 6, 1929.

綜觀本屆會議之辯論、所注重者有兩端、一爲航空抵押之公約稿、是約規定曾經抵押之飛機、在停業後出售、或在遇險後領賠款時、航空抵押之債權者、（即債主）可有取償積項之優先權、但法庭之公費、舵師與飛機員役之薪俸、最後一次飛行所應繳之稅項、以及陸上救助之費、倘爲例外、應在清償抵押借款之前、即行付訖、又水上之救助較繁重、有時須特開一船、需費過昂、不能與陸上並論、應令航空業主、另保「償付水上救助用費」之險、不必作爲例外、此其約文之大旨也、第二件爲對第三者損失賠償之公約稿、約文第一款至第三款、規定「第三者」所蒙損失、均應全數照賠、而由飛機業主、飛機舵師與致此損失之人三方面、負連帶之責任、法國代表巴黎大學教授Ripert君、謂照法國民律之原則、傭工所致之損失、須由雇主認賠、譬如業主舵師與致此損失之人三方面、如有一兩方面甚貧乏、無力賠償者、則此全部損失、應令富有力者之一方面獨任之、是以此項意外損失、亦當預先保險、但地面之損失不可預知、有時若撞毀極有價值之陳列室一所、應賠數額、或大至不可限量、足以一部分代表主張此本公約之賠償責任、一如第二股所定業航空者對客與貨所負賠償責任之有限制、（按該公約第廿三款規定航空公司對於一人生命之失之賠償、以二萬五千金佛郎爲最高限度、惟遇特別保險聲明在先者、可再加賠、）此議爲與國等多數代表所反對、結果仍以賠償責任無限制通過之、從此可知此番會議、雖曰航空與私法、而實則仍爲經濟上與商務上重要之計慮也、我國保險公司與統計事業均未發達、國人亟宜急起研究之、政府更宜特定新律以保護之、事關國民生計前途、不宜讓彼外人、捷足先登也、

博覽會滬商來杭

杭州西湖博覽會工業館附近、曾由上海國貨工廠聯合會建有國貨商場、現該會以開幕期屆、故於三日、各廠職員會齊乘早快車來杭、此間商會及市政府公安局等、均派代表赴站歡迎、下車後、即由公安局代爲招雇黃包車至會場、滬上各廠職員均手執旗幟、乘車由城站經清河坊新市場過建設廳門前遊行至會場、沿途放砲、軍樂洋洋、頗盛一時、

膠濟雜色軍改編訊

點驗委員已派定・警備司令將屬白寶山或馬良

濟南快信云山東省政府主席陳調元、對於改編膠濟路沿線雜軍之辦法、現已完全決定、大致除孫殿英・顧震・劉桂堂各部已由中央政府直接改編外、其餘各部統編爲山東警備軍、其編制共分爲若干路、警備司令一席、有將屬白寶山或馬良之說、聞省府已于二十九日晚派定點驗膠東雜軍委員、分三路東下點驗、計委員長爲鄧振寶、委員共六人、第一路主任委員爲陳孝思、委員爲王元彪、擔任點驗李朝英、徐壽亭・劉惠林等部、第二路主任委員爲傅覺民、委員爲吳在魯・王友竹・擔任點驗施忠誠部、第三路主任委員爲鄧振寶自兼、委員爲張培元、擔任點驗張鳴九・趙文斌

•劉振邦等部、（三十日）

來電

◎信陽電　中央陸軍第一師於念七日進駐信陽、極受民衆歡迎、原於二日舉行軍民聯歡大會、計到軍民團體五十有九、人數達兩萬以上、張克瑤・南汝箕・許承謨等爲主席團、推張克瑤爲總主席、八時開會、由總主席致開會詞、繼由第一師政訓處謝恆華、第一師特黨部朱希賢、信陽縣長南汝箕、商會主席許承謨等相繼演說、均有情慨、見者極爲感動之詞、當晚尙有大提燈之遊藝、頗極一時之盛云、特聞、河南信陽軍民聯歡大會叩冬、

地方消息

鎮江

救濟院妓女圖逃　鎮江南行古通巷婦女救濟院、昨有妓女十五名挖洞逃走、事後覺察、用電話通知各公安分局、請轉令各分所及偵緝隊協緝、經先獲後任六名、民政廳繆廳長以該院職員疏於防備、擬加以懲處云、

第五團定期點驗　國民革命軍總司令部派溫鴻議、于忱洲、周世藩等來鎮點驗第三旅第五團部隊、由何團長招待、訂於三日點驗、

工友舉行游泳競賽　鎮江工整會木業鈎幫工會、駁運工會、擬於廢歷五月五日舉行游泳競賽大會、以表技能、藉資娛樂、現已經呈准省黨部、但只限是日一天、並不得有軌外行動云、

蘇州

各鄉發現跳蝻　縣屬南北橋、於前日（二日）發現類似跳蝻之害虫、當即撲滅、而昨日縣政府據田涇斜塘各鄉報告、均有跳蝻發現、彭縣長據報後、即分令各鄉、盡力撲滅、嚴爲防範、並通知現在崑山之蘇州區治蝗主任陸積梅、迅即來縣巡治云、

駐軍續築虎邱路　虎邱馬路、係由前第三師師長錢大鈞發起、第一段工程、當由三師以兵工興築、後因該師調防中輟、第二段工程、（轉棲橋至鐵路）、則由工務局招工承包、柳局長昨與駐軍十四旅長周渾元商定、請該旅繼築第一段未了工程、由工務局派員指導、一二日內、即可動工云、

廢娼運動程序　蘇州市廢娼運動委員會、定於六月二三四日、吊銷妓女偏章、取消典賣各種契約、如有爭執、送濟良所、五日發行廢娼特刊、六日禁止娼妓出局、及飛酒留客、七日開廢娼游行預備會、八日廣貼標語、九日大游行、十日分組演講、十一日化裝演講、十二日花柳病專門演講、十三日撤除妓女名牌、十四日各妓女一律解放恢復自由、十五日各妓院一律禁絕、十六日調查私娼、查獲嚴辦云、

吳大金子解吳江法辦　太湖匪首吳大金子、已於昨（三日）日派陸戎艦解吳江歸案、由三區先鋒官時震、帶師船四艘、協同押送、其同黨男匪六名、除丁正朝外、餘亦一併解去、

市鄉行政局長會議　省方民建兩廳、派員來蘇規劃市區、暨各鄉行政局長、公電民廳反對等情、均誌前報、茲悉繆廳長昨令縣府、略謂據陸墓行政局吳耀祖等聯名公電、查此案正在派員會商之中、應候該委員等會商結果、呈復到廳、再行併案核辦、彭縣長於今（三日）下午、召集關係各鄉行政局局長開會討論、到橫涇等十八市鄉行政局長俞武功等二十餘人、議決維持原有縣境、並定明日（四日）上午、開各市鄉聯席會議、討論辦法、向省廳繼續表示、

無錫

縣政府舉行禁煙紀念　縣政府昨（三日）日召集地方各機關團體代表、上午十時、在縣政府大禮堂、舉行林則徐禁煙九十週紀念、到代表三百餘人、由孫縣長主席、行禮畢、先由主席述開會辭、次由各代表演講鴉片之害及禁煙歷史、十二時禮畢散會、聞孫縣長對於禁煙事宜、主張從嚴查禁、即日令飭公安局、督促所屬、一體嚴禁、以靖煙氛、城廂內外各煙窟、日內微有所聞、均經先後閉歇矣、

南延市又報盜刦傷人　南延市三八一圖茅塘橋附近、濮家里濮源深家老宅、前日夜間十時、突來盜匪十餘人、持有手槍刀棍、打門入內行刦、先將濮之老母用繩綑縛、逼問藏銀處所、未有所獲、刷又打入新宅（距離半里許）、將濮源深綑縛痛毆、並高懸樑間、以利刃猛刺、盜衆乃擁入臥房、恣意搜刦、計被刦去銀洋衣飾百餘元之譜、歷兩小時始揚贓逃逸、嗣經濮之家屬、將其解救、則已遍體鱗傷、死而復蘇、據聞盜衆係附近匪類、口操强北音、大半認識、事主畏其凶焰、迄今未敢報縣云、

常州

糖商罷市風潮擴大　本邑國民救國會、囑托公安局長、於廿八夜率隊查封永大福昌兩號糖包、釀成罷市風潮、事經四日、官廳無法解決、糖商業董華國藩吳鎭元承其幹等、具呈縣府、請願保障商貨、縣府當即批示、略謂、應准永大福昌兩號所進糖包、先行發售、一面仍候商同縣黨部、平靜解決、至呈控公安局長一節、靜候查明核辦、仰即知照此批、二號晚間、八時許章縣長到商會、召集各業代表百餘人、勸令復業、商人提出要求四條、㈠請求救國會停止檢查商貨、㈡要求豁免抽收救國基金、㈢請縣公佈國府頒發取締檢查仇貨命令、㈣呈請撤換公安局長盧仲英、章縣長因尙須考慮、致無結果而散、

松江

支局長調換　松江縣公安局直轄第一支局長蔣純武、奉令調任第四支局長、遺缺即委尹伯華署理、定於明日（四日）交替、

公會改選職員　油廠餅業分會、於昨日開第五次紀念會、並改選職員、結果張夢醒沈旦生黃頌文徐也梅陸柏森當選爲執行委員、即日互選張夢醒爲常務委員、

松江球訊　松江女子中學校學生於三日下午在公共體育場內、與七縣共立女子師範學生比賽網球、結果十六與○比、女中勝、

揚州

八里舖發現無名男屍　南鄉八里舖雙廟門首、二十九日上午發現無名男屍一口、經該鎮地保陳海報縣、委韓文鑄隊長於一日帶同檢驗吏前往勘驗、死者年約四十歲、面黑無鬚、頭部有槍傷流血、身穿灰色布夾衫、元色布袴、紗襪緞鞋、腰囊內儲信件、當飭地保先爲殮埋、候招家屬認領、

華成旅館之綁匪機關　埂子街華成旅館竊住綁匪李桂林・李兆和・李熙之・綁架高郵北門李家莊六十二歲之老太、藏匿鎭江悅來棧、匪等要選華成旅館之女東吳王氏代往鎭江接洽贖票、卒以七千元交贖、分贓後、吳王氏於一日返揚、肉票亦脫險回籍、昨午後五時許、公安四分局得訊、即赴該館搜查、匪已離去、拿獲吳王氏、及其子禹伯、嫌疑客何燊、並獲吸煙客陳錦文、連同茶房等、即夜拘解公安局訊辦、

路燈欠費將停火　振揚電燈公司因路燈費積欠萬餘元、迭呈縣迄無辦法、現經董事會議決、以公家無救濟辦法、公司無力再累、於六月十二日起停止路燈、聞者深慮全城黑暗、關係治安、希望當道設法防止云、

南通

縣公安局易長　縣公安局長陶林英、以辦事棘手、呈請辭職、奉令照准、繼任者爲浙人石成章、石現任灌雲縣公安局長、

通海鮮繭收起六千担　通海兩縣繭業、近兩年來、大事更變、本屆繭收尙旺、各繭行開秤後、四鄉到貨甚湧、市價以五十元爲頂碼、現已收秤、統計所收鮮繭、已達六千餘担、

青浦

城廂區商會委員就職　六月二日下午三時、青浦縣城廂區商人總會執監委員舉行宣誓就職典禮、主席顧切如、紀錄徐劍英、開會行禮如儀、由縣黨部代表楊綠村、縣政府代表陳韻章、商整會代表宋紀才、一區黨部代表方鶴超、會同監誓、並有公安局代表潘元愷、工整會代表孫繩康等、相繼登台、各有懇切之演說、末由執委莊有圻答詞、頗極一時之盛況云、

如皋

江安匪勢又熾　本縣江安自清鄉以來、匪勢稍殺、乃自駐防該區宏江廟軍隊移防盧港黄家巷後、驟形空虛、以致匪勢又趨緊張、上月二十八日夜、劉家堡劉煥文家、突來匪徒十餘人、持有手槍及盒子砲多枝、將劉父子二人鎗殺、同夜六甲農民徐良甫、亦在家被匪用槍擊斃、翌日行政公安兩局聞耗、即召集各機關各村長副等會議聯防辦法、決議、由行政公安兩局、會銜呈請縣府及縣公安局、撥隊增防、以資鎭攝云、

定期召集路政臨時會　本縣公路處路政委員會、因討論各項重要問題、特定本月十二日開臨時會議、刻已發出通知、

呈請增加承審員　本縣縣政府、近因訟案日積日多、原有承審員二人、辦事深感勞苦、擬再添設承審員一人、昨特呈請高等法院核示、未知能否邀准、

蚌埠

新任公安局長接事　蚌埠市公安局長王凱慶、原爲陳調元所委任、自陳赴魯後、王因餉困難、一再電呈省政府辭職、現已邀准、省政府主席方振武、於上月二十九日委任討逆軍第六路總指揮部軍法處長吳業祥接充、吳奉委後、於一日上午十二時到局接事、並召集在局全體職員訓話、

軍警聯合稽查處成立　省政府主席兼討逆軍第六路總指揮方振武蒞蚌後、鑒於時局不靖、爲維持地面安寧起見、特委現任公安局長吳業祥爲蚌埠市軍警聯合稽查處處長、吳奉令後、即組織軍警稽查隊、在中新街擇定地點成立辦公處、晝夜分班輪查、頗爲認眞、

派兵進勦六安豫匪　上月豫匪竄擾六安境屬、縣城及廬埠、均岌岌可危、已派陳旅、前往堵擊、詎近又有李克邦股之餘匪、忽竄入六安西鄉距城二百四十里之金家寨、槍械俱全、自稱爲黑殺黨、晝伏夜出、焚殺搶擄、六安各公團迭電省蚌請速派兵進勦、方振武已派五十六師師長劉和鼎、派隊前往、會同該縣人民自衛團進勦、

紹興

光華溇之血案　紹興安昌鎭光華溇、本月二十九日、由鄉人醵資演劇、該村有棚扇爲業之董阿寶、是日邀其族叔阿方、來家觀戲、並留晚餐、二人酒酣之後、不知何故、阿方竟突出利刄、向阿寶頭項間猛刺倒地、阿寶之母、上前攔阻、亦被刺傷頭部、鄉人某甲、聞聲窺視、亦遭刺傷腿部、凶手乘間逸去、當經鄉衆代報華舍警所、一面將傷人送城醫治、并至地方分院驗傷、凶手迄今尙未弋獲、

警察教練所將改組　紹興公安局所設警察教練所、已歷四年、現縣政府奉民政廳令、轉飭該局、迅即改組爲巡長訓練所、吳局長奉令、已擬具計劃及章程預算、呈送湯縣長、一俟核准、即實行改組、

救國會空氣緊張　紹興反日會所改組之救國會、近日工作、突加緊張、每日派檢查隊分赴各商號搜查仇貨、昨在三陽泰南貨號查獲魚翅一百七十餘斤、又在大源布號、查獲布疋二十一疋、其餘如棉紗玩具等品、亦時有搜獲、皆存於會中、候開審查會後、再定處置辦法、

平湖

巡察隊組織成立　平湖縣政府組織之巡察隊、士兵四十餘人、係由全縣警察隊中挑選精壯、均木壳槍操練、現已編制就緒、隊長楊卓卿、隊附楊國祥、於六月二日午後、在縣府大堂宣誓就職、各機關均有代表觀禮、方縣長報告成立經過情形、縣黨部代表十凱軍致訓詞、

林則徐禁烟紀念　平湖縣政府於三日午後一時、邀集各界代表、在總理紀念廳、開林則徐先生焚燬鴉片紀念大會、並焚燬煙土、以廣宣傳、

嘉善

化裝破獲燕子窠　嘉善石灰橋頭著名燕子窠馬阿三、近日勾引江湖老二等在家、招納不良分子、頗有嫌疑、被縣公安局探員知悉、喬裝鄉農前往抽煙、探明內屋出入口、即由邵巡長率警馳往抄查、人證並獲、解送總局、由鄭局長訊明不諱、即備文移送縣府依法究辦、

舉行奉安公祭　此次先總理奉安大典、嘉善各界在明倫堂召集舉行公祭、由黨部常務許甸原主祭、縣長吳掌衡陪祭、公安局長鄭袁亮獻花、袁松年恭讀祭文、鳴炮一百〇一響、合唱哀詞、各界參加達千餘人、爲空前未有之盛況、

北蕩灘盜刦傷人　蘆北蕩灘昨盜刦高郵傳白龍商船、損失三百餘金、並鎗傷女船主傳觀氏一名、盜向北逸去、

十八年六月四日
第八百八十九號

時報新光 Eastern Times

首都一日大火　四處燬屋斃人

少婦花顏如生　老者鬚眉俱在　虎丘古墓中掘出陳屍

新嘉路發生暗殺案　王金齡頭中三槍身死

美總統胡佛氏乃一極有經驗之工程司其子亦繼父業督辦飛機及無線電話等廠

President Hoover, is a very experienced engineer, and his son, Herbert, is following in his footsteps. The young Hoover is employed by an aeroplane-company, the radio-telephone department of which he superintends.

英國首相施單萊鮑爾溫近舉行一足球比賽賽後當衆演說其妻親給優勝者以銀杯

Englands Prime Minister, Stanley Baldwin, recently made the opening kick in a football match. After the match he gave a lecture on the game to the spectators, and his wife presented the winners with a cup.

羅馬尼亞公主伊律娜乃一著名獵者現在彼與其母后曼麗同往法蘭西南部

The Rumanian Princess Ileana, (at the steering wheel) is a real sports-woman. At present she is with her mother, the Queen-Mother Marie, on a visit to South France.

寧波各界公祭總理盛況　珊珊照相

A memorial service was given by different circles in Ningpo to Dr. Sun Yat-sen.

各國專使覲見蔣主席　中華王開合攝

Envoys of different powers called on General Chiang Kai-shek.

時報兼代印刷　有世界最新最快印報機隨時可印圖色

大中華百合公司新片「奇俠救國記」之一幕

One act of the "A hero saves his country" a new film directed by Chung Hwa Liliume Film Co.

盛澤新創機器整理坊引起舊有軸軋煉染各坊之反對全體罷工游行示威　惟惟照相

A general strike was held by the laborers of the dyehouses and followed a demonstration against the dyeing machine which has been newly invented in Chang-tse, Chekiang.

九福堂

本號開設以來營業日形發達雖敝號之貨眞價實然亦蒙各界惠顧所致也現因天氣漸熱適值六週紀念特備精製雅扇如眞象牙梅鹿湘妃烏木紫檀名人竹刻波羅漆名人書畫等扇應有盡有及綢緞軸幛喜對壽屏無不美備以優待惠顧之盛情特別減價犧牲成本與衆不同於四月初一日起大廉價大贈品一月特請

七子山人・亘荻盦・書對・松道人・花鳥・朱紫翔・胡睡仙人物一律潤免

四月初一日起　六週大紀念　大廉價　大贈品一月

紙費另收

上海[illegible]貴州路口　九福堂箋扇莊謹啓　電話中央五三六九

克利西佛

治咳聖藥

拜耳大藥廠

化痰止咳
功力快
味道好
價錢巧
人人可服

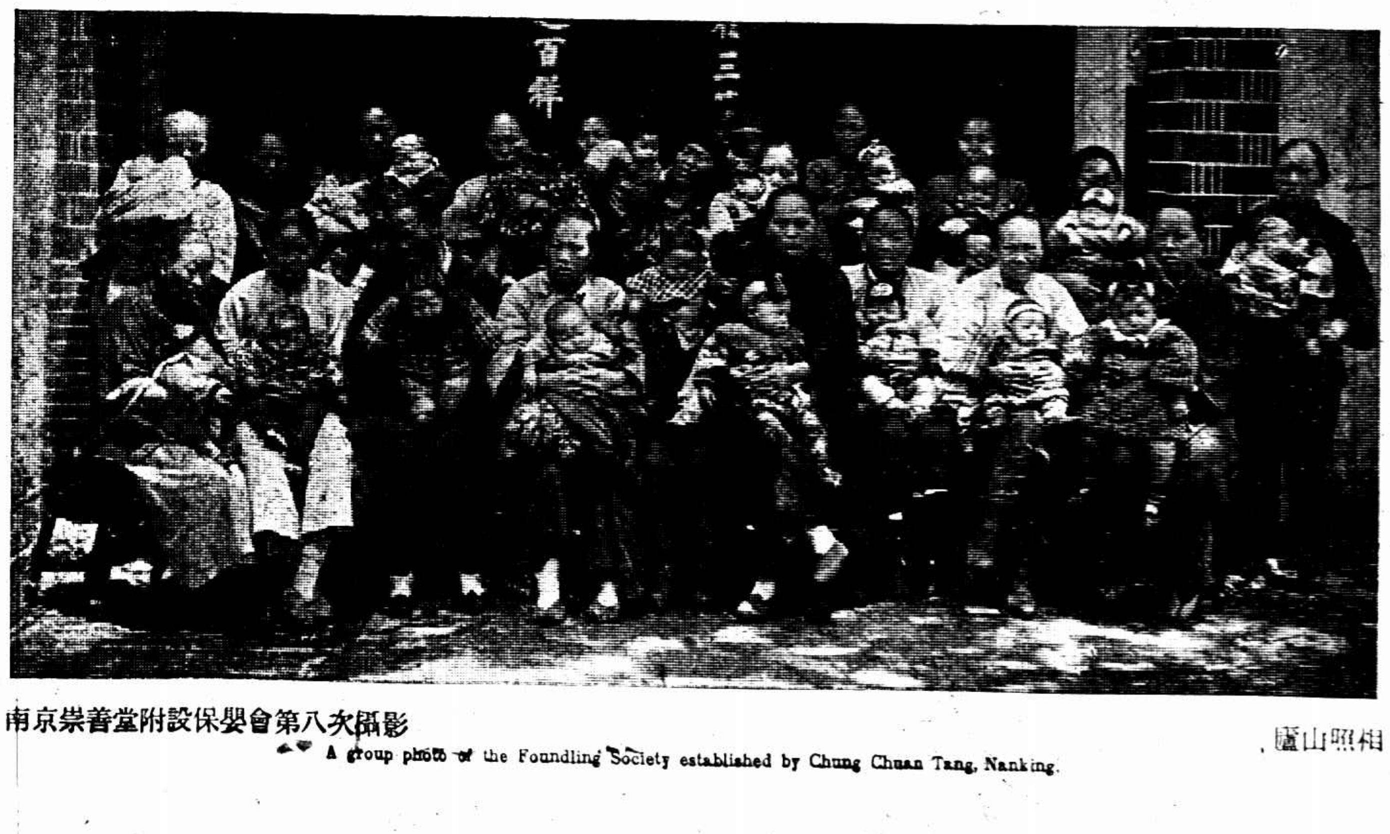

南京崇善堂附設保嬰會第八次攝影　廬山照相

A group photo of the Foundling Society established by Chung Chuan Tang, Nanking.

龍套人語

（一五）

時報版權不准轉載

（四）計遣李猪將軍絕命 刑求沈鴇妙伎承恩

指導、還有什麼不放心處呢？」純甫默然不答、只笑了笑、點頭別過。

隔不上兩天、黎純甫那邊的軍務帮辦徐調玄、忽然打來電話、說有重大事故、請仁山立刻就去。原來黎純甫忽然自殺了。這個消息一傳出來、頓時哄動南京、拂拂揚揚的議論不盡。有的說黎純甫是被暗殺的、有的說確實是自盡的。但是如果是暗殺的、那兇手又是誰呢？堂堂將軍府、禁衛森嚴、兇手沒有飛劍殺人的劍俠本領、如何會入得去？況且如不爲權勢相逼、取而代之、這暗殺他又爲何事呢？因此很有些人、疑惑到徐調玄身上。這位徐帮辦、斜目鈎準、原有些不是善相兒。他從偏弁爲黎純甫一手提拔起來、現在已做到第九師師長軍務帮辦之職。從前對於純甫百依百隨、恭順無比、及至兵權在手、也漸漸的跋扈起來、非止一日了。所以對於黎純甫的自殺、竟有大半人議論、認爲是被徐調玄刺殺的。徐調玄等也有些賊人心虛、趕緊披露了許多黎純甫的什麼遺書遺囑等文件、又把自盡後的形狀、照了相、四處分送、以釋人疑。那知天下作僞的事、越要遮蓋、便越露馬脚、有些人便從他那遺囑裏邊、尋出了一個破綻、就是關於處置家務的方面。黎純甫有兩個妾、一個姓李、一個姓黃、他遺囑上面、說把第二妾黃氏給他兩千塊錢、送回娘家、這一點覺得很有可疑。因爲純甫在生時很寵愛黃氏的、何以不叫他守？即使因他靑年無子、不要他守、又何以只給他兩千塊錢？也不像堂堂三省巡閱使的身分。那知這其間大有文章、說起來、正可以算得是辣手很心、神機妙算。

這黎純甫原是行伍出身、十幾年前、做營官的時候、他手下的一名親兵、有個妻子、給黎營官看上了、便把她弄了去、另外給那親兵幾十兩銀子、叫他重討一個。那親兵雖然不情願、但是勢力不敵。又有銀子到手、也就隱忍下去了。黎營官本已有了一妻一妾、現在又弄了這一個、因他年輕貌美、愛之逾恒。那女子娘家姓黃、所以內外皆稱以黃姨太。自從跟了黎純甫到現在、一直沒有生育過。再說徐調玄是跟黎純甫在營裏當司書出身、因他曾進過學、文字當然比較來得。純甫很信任他、一手把他提拔起來。光復以前、純甫在河南當十七協協統的時候、調玄已當到標統。民元以後、黎純甫帶的是第九師、在贛西一帶抗拒黨人、因此爲袁皇帝所喜、立擢江西將軍、這時調玄已經是旅長了。調玄雖未學過陸軍、但其人機警、小有才、頗能發縱絡上下。所以在第九師中、很有一點勢力。及至純甫調任江南、不能再兼師長、就把第九師師長一職、保了調玄繼任、以爲調玄是他一手提攜的人、調玄的功名富貴、皆是自己給他的、斷乎不會靠不住。調玄這時、名位漸高、同黎純甫不過差着一級、而軍隊實權、又操在掌握之中、有時純甫行事也不免

參加西湖博覽會
航協會宣傳大隊今日出發

辣斐德路中華航空協進會宣傳大隊、定今日中車赴杭、參加西湖博覽會、

駐滬辦事處連日接到各方送來陳列品甚多、業已分別運杭、前昨二日由南站運杭之出品、共計有數百箱之多、計裝猛獸虎豹象猴孔雀及各種獸等共卅餘箱、並由崑山笑梅養蜂場出品蜜蜂六十餘箱、無錫大生養蜂場出品蜜蜂五十餘箱、聞今日尚有無線電機件及救火車等出品運杭、

張案第二次抗議
徐謨表示先需五千喪葬費
工部局亦表示歉意

市黨部發起之各界援助張案委員會、昨將該案詳情分呈本市黨部中央執行委員會國民政府要求嚴重交涉、一面並派員向交涉公署探詢最近交涉情形、由徐交涉員接見、答以自此案發生後、已數次向英領提出抗議、該英領已表示歉意、并定今日上午十二時由英軍司令部召集預審、張案家屬已來此、屆時當伴同前往、當英領前次訊問撫恤金時、鄙人曾答以在未提出正式賠償以前、須先有五千金之喪葬費、結果已收到五百元、此款即可由其家屬或貴會派員代領、總之此事敝署當採納民意、盡力交涉。

又交涉員徐謨云、㊀英兵毆斃張學亮一案、昨日又去函向英領交涉、並正在調查張學亮之家庭狀況、俾向英方要求相當滿足之恤金數目、所有前次送來之五百金現由本署保管、如張氏家屬欲取用、隨時可以發給、至第二次之抗議書約今日可以送出、書中大意亦不外向英方要求相當滿足之恤金、及嚴懲行凶英兵兩點、惟事實上比較更爲注重、日前報載余曾向英領表示私人目光、此爲最低限度非五千金恐難滿足各界之望一節、並無其說㊁交涉撤退駐滬英兵事、余此次晉京參加奉安外并向中央有所陳述、但英兵駐紥地雖在上海、而權屬中央、故須由外部向英使交涉、

租界納稅華人會昨接工部局復函云、准五月二十三日大函關於張學亮毆斃由、准此、查此種不幸事件發生、本局甚爲歉然、對於死者家屬尤爲惋惜、不過該案已由英國軍事當局深切注意、妥爲辦理、本局未便有所舉動、

馮玉祥等宣傳機關
中央有令查明發封

警備司令部轉奉中央電、務將鹿鍾麟在滬設立之通訊社及無線電報以及馮玉祥所設立宣傳機關如通訊社等查明發封、已轉令公安局查照、

禁煙有成績
紀念林則徐勇敢

昨爲禁煙先哲林則徐焚燬煙土九十週紀念、由市政府教育局發起、召集各界於午後二時半假小西門少年宣講團開紀念大會、到會者頗衆、

（楊了公之書法）

齒科醫生嚴大之與席芳娟女士（林脩鶴）

無線電報
增設代收處

建設委員會無線電管理處、自創辦迄今、極力經營、營業日益發達、近爲便利民衆發報起見、復添設廉價之無線電夜信、並商令各地電台於相當地點、增設代收處、聞滬上已設有代收處五所、如大東旅社、虹口大旅社、界路中國運輸公司、百老滙路益利號、大世界對面世界大旅社等、均可代收建委會無線電報、

集智社
將舉行彩排

滬北集智社票房、因徵求結束、定於九日假座寧波同鄉會舉第二次彩串、以作歡迎新社員、屆日有林沖夜奔鐵籠山全本空城計及全本捉放曹等、

上海公開運動會
提前一日舉行
預賽・七日下午五時起 決賽・八日下午二時起

上海公開運動會、報名截止、結果已誌昨報、茲體育協進會以加入人數不多、計算時間、似不必爲兩日舉行、故決定改於八日一天賽完、惟徑賽之須預賽者、如男子百米・二百米及女子百米、爲免得運動員過勞起見、特提前於七日下午五時舉行、至於八日下午二時起、則全屬決賽、故已加入百米・二百米之運動員、均須先一日準備奪取决賽權、

中華棒球隊
今日練習

中華棒球隊、人才濟濟、興致殊濃、本屆深下工夫、努力訓練、期成勁旅、擬將來與華南一決雌雄、該隊於今日下午四時、在中華棒球場練習、

市一體育場
組織業餘田徑賽隊

市立第一公共體育場、鑒於我國田徑賽運動之衰落、民間練習之乏人、特發起組織業餘田徑賽隊爲之倡、

市一體育場市校排球
昨賽結果

市一體育場市校排球會、昨有比賽三組、結果西成二比〇勝南薰、裁判員胡宗藩、梅溪二比〇勝唐瀞、裁判員張鵬颺、尚文二比一勝敬業、裁判員張龍海、

今日秩序

㊀明德對巽與　下午四時起
㊁通惠對萬竹　下午五時起

學校日記

▲暨南大學　國立暨南大學學生會、前爲宣傳革命之五月與激勵民衆起見、特議決編印五月紀念特刊、由張慕楷謝職中負責編纂、現該特刊已於日昨出版、該會除分送同學與教職員外、如全國各學校各團體、各機關函索者、亦均照贈、

▲大夏大學　大夏大學文科廣錄榮博士、因公告假往滬、科務由該校法科主任孫浩頌博士代理、昨日下午、廣博士返校視事、全體開會歡迎、並請其演講、昨晚該校教職員假寰南樓設宴爲廣博士洗塵、

▲華民公學　愛文義路張家宅華民公學附設之華民小劇社、於本星期始排演第三次獨幕話劇「監獄中的一幕」、「劇情改譯某國革命事實、由卞燦英王秀梅鄭世煌陳素娟諸女士擔任扮演、一俟排練純熟、即將假坐寧波同鄉會公演、

第十四屆華北田徑賽第一日情形
參加者二千人　兩項全國新紀錄

第十四屆華北田徑賽運動會、經華北體聯會決定在瀋陽舉行後、瀋陽方面、即組織籌備委員會、積極準備、東三省當局、張學良又素極注重體育、特撥款三萬餘元、作大規模之設施、本可照定期於五月廿六日開始舉行、嗣因陰雨連綿、不能修場、一切隨之停頓、遂又改期自五月廿九日至六月一日、舉行四日、籌備經費邀吉黑等省選手、於廿八日即齊集瀋陽、記者亦於廿六日赴隨平津選手出關、人數五百、掛車七輛、殊少餘多、頗形擁擠、自朱各莊換車赴瀋、於廿七日夜安抵瀋陽北陵站、籌備委員會已在東北大學預備食宿妥貼、各校選手皆就所定之宿處安息、極爲舒適、

各地選手於廿八日休息一日、籌備精者銳、準備臨場、其他一切設備、於廿九日亦均籌劃就緒、是

開幕典禮

日晨、遂實行開幕、籌備委員會主席劉風竹、華北體聯會代表郝更生、領導一切委員職員、集於主席台前、鳴備開會、上午八時由劉風竹主席、照預定程序、行開會式、行禮如儀、名譽會長張學良、因紀念奉安、不能出席、乃由劉風竹代表致詞、略謂本屆運動大會、較往年有不同數點、如一用款之多、達三四萬、二獎品之多、有五百餘件、且多珍貴之品、三參加團體之衆、總數有二千人、四項目之繁、分男高級中級初級女高級初級、約共八十項、均爲歷來所未有、比賽未開、已有打破紀錄之設備、故開賽時、亦希望造成同樣之優良成績云云、繼之則爲郝更生代表華北體聯會長致詞、大意謂大會能如期舉行、實籌備委員勇敢努力之結果、應表示謝忱、東省方面、在強鄰覬覦之下、處處足以促起吾人猛省、是以東省極力提倡體育、一切設備可爲各省冠、願各選手體諒此意、以有規則之行動、造成良好現象、方不負東道主人一番招待與籌備之盛意也云云、演說畢、職員共攝一影、運動員由職員領導、繞場遊行一週、遂開始比賽、

會場佈置

會場設在北陵東北大學附近、距城廿里、乃由曠地一片中、闢出約百畝、建築會場、場門出入處、有彩牌樓一座、場東有連鎖席棚一列、中爲主席台、台上裝璜甚美、連台左方爲委員辦公處、特別男賓席、普通男賓席、新聞記者席、台之右方、則爲長官席席棚、茶棚、外賓棚、特別女賓席等、場之東南、則爲數十層之高級看台、參觀棚、棚位參觀、場之北部、又有席棚一間、爲外省及本省選手憩息之所、尚有臨時設置所設於旁、場之中央、高懸國旗及華北體聯會旗、旗桿附有無線電放音器、場中秩序、由男女童子軍担任維持、極有訓練、且備有新式之隨身電話、消息極靈、場之緊要出入口、有守衛把守、故場內除職員外、並無閒人、開賽時、空中有飛機翱翔、以示慶祝、是日天氣極熱、觀衆仍不下四萬人、省中各校學生、齊穿制服、高踞看台、遠觀如小樹林、其餘場中、因各項均分區、田徑各項、皆有一定比賽之所、全場呈整肅之象、

比賽結果

吾人參考比賽項目、實即繁多、往往六百人比賽百米、故初賽時、實不能全紀、代爲節省篇幅起見、僅將決賽項目列表如左、其餘如東北劉長春之二百米、成績爲二十三秒、及劉長春之四百米、成績爲五十二秒、均爲新紀錄、雖在初賽、實有紀載之價値也、

男高級鐵球	尹商屏（民大）	佟復然	樊廣武	溫久豐	一二・九七米
男中級鐵球	王承訓（北滙文）	宮萬育	王元魁	屈寶慶	一二・五米
女高級鐵球	胡純理（民大）	張景芳	楊德君	滕爽	七・八米
男初級鐵球	彭永馨 王士選（吉毓文）		溫錫瑩	黃進	一四・二七米
男高級跳高	蕭鼎華（東北）	王世俊	全岩	尹商屏 張齡佳	一・六九米
男中級跳高	吳雲龍（醫河）	鄒文斌	孔憲章	張玉麟	一・六九五米
男高級鐵餅	趙文選（師大）	張齡佳	李長琨	金岩	三二・三八六米
男生級鐵餅	王文魁（奉一中）	于秀明	吳雲龍	王承訓	二九・一〇米
男高級一千五百米	姜雲龍（東北）	陳鳳生	關世榮	薛玉祥	四分二四・六秒 全國新紀錄
男初級一千五百米	于來泮（東特三）	王作孚	虞允之	賴明唐	四分五九四秒
男中級一千五百米	郎廉棟（遼三中）	于良濤	李麟閣	齊鳳林	四分三十四秒 打破全國紀錄
男初級跳遠	白世傑（遼二師）	尚鶴鳴	黃進	王克恭	五・五六米
女高級立定跳遠	祁雪琴（女大）	朱麗來	康錫志	吳瓊芳	二・一〇五米
女初級立定跳遠	鄒妙齡（遼同澤）	李景新	于乃如	趙一琴	二・二三米
男初級撐竿跳	存保廬（東特區三）戰慶鐮（同澤）		王立傑 李明鐮		二・八九米
女初級籃球擲遠	祁從菊（遼工科職業）	陶秀英	陳洪若	邸品卿	一六・七七米
女高級五十米	富一厂（東北）	馬素心	陳睿馨	祁雪琴	八秒
男高級五千米	姜雲龍（東北）	陳鳳生	劉宗賢	宮濤明	十七分五八秒

▲球類比賽、包括男高中級隊球、男女高中階網球及棒球、改與三十一日與全能十項運動同時舉行、又因奉安於六月一日暫停一日、

瑣聞種種

▲日人挑釁　當選手專車將經南滿站時、東北大學本欲開歡迎會、日本人藉端捕去中國學生二名、會未開成、車繞道而至北陵、

▲吃飯問題　前因各報載、此次各省選手、食宿均由東省供給、故各選手均踴躍參加、不料抵遼後、乃發現止有預備食品、尚需自費購買、選手攜款不多、乃大起恐慌、經數度集會商議、乃向劉風竹借款三千元、以資維持現狀、現聞於比賽期中、三餐又改由籌備會供給、選手聞知、皆大歡喜、

▲清管徒勞　清華管聯、因報名遲到不得參加、交涉無結果、清華昨夜已敗興而去、管聯則尚留瀋參觀、

▲記者如鯽　此次盛會、各報皆特派記者臨場記載、然冒牌者亦不少、新聞記者、至有百人之多、場內維持者、遂有不准新聞記者入場之議、以資限制、

▲攝影團隨　下午開賽時、張漢卿偕其夫人于鳳至女士、親臨參觀、在場照像者、蜂擁隨之、其女張閭英、在同澤校隊中、亦加入比賽、張氏夫婦、親爲圍紮彩帶、由攝影家魏守忠前請專拍一張、張氏含笑點首、張氏各項比賽、皆極注視、至下午四時始偕夫人翩翩而去、

▲指導熱心　翊教教員某、極盼該校選手中選、該校選手壘球擲遠比賽時、某亦隨其姿勢而手舞足蹈、旁觀者皆掩口胡盧、某尚不覺、可見體育之感人也、

工界消息

▲華洋印刷工會　前日改選第二屆執行委員、執行委員顧旦華沈廷棟張文良瞿海廷徐德馨等十五人、候補執委方邦林陸歇等七人、

▲粵菜酒茶工會　粵菜酒樓茶點工會接市政府批示、爲呈請訊飭資方履行改良條件由、呈悉、已令行社會局轉飭該資方遵照仲裁會裁決條件迅予履行、仰即知照、

▲蘇滬菜食職工會　開第二屆第一次執行會議、票定張志高朱有開孫履源三人爲常務委員、總務股孫炳華、庶務孫鑫泉、會計錢詩章、交際朱有開、組織股羅彩林、調查法界區朱有開凌雲森、英界區孫鳴源徐賢貴、閘北吳淞區孫鑫泉姚桂秋、南市浦東區朱何連李宗義、調解張志高樓逸如、宣傳股歐天生、設計樓逸如、文書汪漢甫、

宋慶齡不見客

宋慶齡女士到滬後、下榻法租界莫利愛路二十九號、（該處即前總理住宅）昨日前往拜謁者概行擋駕、據孫公館方面傳出消息、宋女士擬在滬小住、再定行止、或須至杭州一行、

商業雜誌
四卷五號出版

法租界馬浪路新民邨商業雜誌社之商業雜誌第四卷第五號現已出版、要目有（出口貿易經營之秘訣）（公司及商場的佈置法）（保險業經驗之秘訣）等、不必詳載、

竹　潘天授作

水面　林風眠作

大中有名煙

南京路叢錦里西首大中煙行、自運各國名煙、小呂宋雪茄荷蘭及各種上等香煙、仍有亞藏拿飛艇牌煙絲煙咀煙袋、均價廉物美、

太平洋社改組

霞飛路太平洋通訊社擴充計劃、改太平洋通訊社爲太平洋社、內設新聞研究事業三部、每部置主任一人、選舉結果、吳漢祺當選爲社長、楊茂章爲執行委員會主席、李華白王人楷趙良甫吳漢昌蔡尹耕明衣五爲執委會委員、蔡琦爲監察委員會主席、董率眞夏格非爲監委會委員、以趙良甫兼總務處主任、楊茂章兼新聞部主任、吳漢祺兼研究部主任、李華白兼事業部主任、除研究事業二部已分別成立外、新聞部照常發稿

大陸銀行
添杭州分行

本埠大陸銀行近以杭州方面有添設分行之必要、曾在杭州城內覓得保佑坊華美前莊舊址、預備設立分行、昨日該行特派史久衡前往赴杭垣、積極籌備

新發明
修鑄舊車胎

中華公司由美國運到最新發明機器、特聘請手七國廠著名技師專門修鑄舊車胎、能使全胎溶化、與新無異、可保行三千至六千咪里、並無脫皮破裂之虞、自開幕以來、營業應接不暇、並設門市部、專辦汽車零件、各種車油、精造新式火爐、拿手修理鐘錶、諸君欲試、請將此新聞剪出、攜到霞飛路四百六十四號該公司、可照原價九折、

王寵惠將放洋

司法院長王寵惠、以出席海牙國際法庭、業定本月八日由滬放洋、王氏准於昨晚離京、今晨可抵北站、在滬稍事部署、即行赴歐、

朱少雲醫生
秘製止咳丸

蘇州瘰癧專家朱少雲、自來滬應診以來、已屆四載、就診者頗多、凡治瘰癧痰核、結核硬軟、各種瘍癰等症、其不肯手成者、並有家傳秘製止咳消痰丸、專治新咳老咳、炎痰氣急、肺癆哮喘、嘔吐買閉等症、異常靈驗、共售價雙料每盒二元、單料一元、門診時間上午十時至三時、餘時出診、診所在浙江路清和坊二弄、

兵工廠副長
張春浦接任

上海兵工廠孫葆瑤於上月奉令調任上海特別市政府參事、現由軍政部委派兵工署技術主任委員張春浦接充、張河北人、日本士官學校畢業、於昨日接事、

懸案尚多
納稅會催交涉

租界納稅華人會、昨致國府外交部電、請交涉華董席數、五卅慘案、跑狗賭博等懸案、

張汝謙君與馮灼芬女士

球場一角

▲同濟乒乓隊戰況　吳淞國立同濟大學乒乓隊、對於此項球藝、所有研究、歷來成績卓著、今春重加整頓後、努力練習、曾在此學期內、戰勝素負盛名之無錫輔仁中學、上海交通大學、金星、公大紗廠、華華中學、英華書館等乒乓隊、又於最近開幕之通商杯比賽中、克復多華、金星二隊、故其實力之雄厚、可與素執牛耳之健德、華一隊相頡頏、將來球藝有成、於遠東比賽中、定能佔得一席、

▲明星隊成立　明星小球隊、係王章寶馬堯忠等發起、該隊係集合滬西各球隊精銳而成者、如青年樂也強華友誼飛童等是也、現推定王才高爲隊長、聞本星期日將與素負盛名之飛童隊或中法隊交鋒、

▲和樂隊連戰皆勝　和樂隊因隊員衆多、特分和・樂・隊三組、又幼童隊一組、上星期日該隊和字組、蒙青雲隊之約、比賽於和安球場、和樂人材整齊、傳遞連絡、靑雲則身體高大、惜動作稍遲、故結果和以六對二大勝靑雲、又下午該幼童隊與市北公學幼童隊比賽、結果和樂又以二對一勝市北、

▲勵志隊勝華華　勵志小球隊、隊員皆係約翰健兒、於上星期日始成立、現選定楊祖新吳培生爲隊長、首次與華華中學比賽、勵志隊恃其全隊之合作、即以五對二勝華華、現定本星期日與育才公學之正一隊比賽、地點在約翰靑年中學、

曾任便衣偵探之王金齡 慘遭仇人殺於途
頭部共中三槍……倒斃新嘉路上
親如手足 變爲寃家
各爲徒弟 結下惡感

昨晚十時餘、閘北邢家宅路新嘉路發生一暗殺案、茲將詳情彙錄如後、

死者略歷　王金齡、三十四歲、丹徒人、娶妻陸氏、名蘭花、年二十八、貌殊秀麗、成婚數年、並無所出、三年前在常州領一養女名招弟、現方五齡、王爲滬上著名之白相人、性極豪爽、與沐至齊徐海鶴謝正昌吳學功曹蔭元孫文蘭等十七人結拜弟兄、王爲老大、王曾一度在公安局第五區充當便衣偵探、旋在狄思威路開設林記理髮店、現該店已盤與同鄉人徐松林、王仍□該店樓上、

謀害起因　去年廢歷五月間、王之徒弟周玉才趙忠洲與王之拜把弟兄王漢卿曹蔭元孫文蘭吳學功等共六人、發起盂蘭勝會、周爲會首、在邢家宅路大興里口搭台演唱揚州戲、先是王與揚州人繆金海嚴海峰二人臭味相投、結拜生死弟兄、繆有徒弟林德甫、綽號小和尚、當周等搭台演劇之日、林在台上搗亂、周出干涉、因起口角、林將周痛毆、翌日復糾人毆打、孰料王之被殺、即起於是、

暗門開始　王以繆之徒連續毆周、金蘭好友一旦遂變爲仇寇、而繆亦處心積慮、助其徒與王徒爭鬬、旋竟向閘北同濟路特務營部誣告周玉才曹蔭元王漢卿孫文蘭吳學功趙忠洲等六人家中私藏軍火、而自更冒充營部稽查長、至六家查抄、結果一無所獲、王忿極、因亦控繆冒充稽查長於警備司令部、繆時居邢家宅路煤屑路振興麵館樓上、司令部乃飭偵查隊赴繆家捕拿、繆由隔壁酒店逃脫、當將繆之徒弟長脚炳生長脚華林二人拘獲、現此二人尙覊押龍華、

搶土被捕　繆經司令部捕拿後、即遷居公共租界九江路小菜場附近某弄中、開設雛妓院、未敢涉足華界、後繆聞人云、北車站龍頭上有大宗煙土、繆利欲薰心、竟集黨徒十人、暗帶手槍、前往搶土、而被偵探所獲、其黨徒則盡兎脫、當將繆解送司令部訊、繆之家屬多方運動、而王亦即迭次具呈、謂繆不能使脫縲絏、否則渠等將受其禍害、是以繆現倘覊身牢獄、

突遭慘殺　昨晚十時餘、新嘉路五區一公安局派駐之十四號崗警忽聞槍聲數響、乃即尋聲趕往、至該處裕源里口、見一身着灰色嗶嘰長衫之男子、倒臥地上、血流滿地、乃知槍聲之由來、視察該男子、頭部共中三槍、一在太陽穴、一在腦後、一在右額、撫之已冰、王友孫文蘭、居裕源里一號、當時聞聲出視、驗明死者即王金齡、記者往訪、據孫詳述以上情形、故謂王之死必係繆黨所爲云、

沙船觸礁 船夥撞落多人

營口沙船林德大號、此次由申裝載恒和元大等號之大批套布土布、値銀七萬餘兩、開往牛莊、於本月十八日駛至青口洋面、天忽大霧、致撞礁石上、該船即懸救命旗乞援、約一日夜之久、始有沈德興沙船經過、上前援救、該船夥友有三十餘人、祇救獲廿四人、其餘當觸撞礁石時、落海淹斃、沈德興船將救獲各夥送至大連後、即拍電來申、各貨號接電、命商之下、即派丁公興沙船開往、將林船之貨起卸、裝運來申、

經濟束縛 少年投江

廣東人丁之玫、十九歲、在愚園路六百十號心聲照相館學習攝影、年來爲經濟所窘迫、家中房屋租費、積欠數月、房主屢催、竟無以償、前日房主又來逼迫、丁受此奇窘、遂擬一死以除此煩惱、當於是日傍晚、隻身赴公館馬路外灘北京碼頭雇乘一二一號舢舨、僞稱渡浦、比舟抵江心、即付渡資小洋二角、縱身投浦自盡、幸由舢舨夫救起、送至陸家嘴水巡捕房、訊明原委、諭飭包探程永年送歸其家、當由該照相館主向房主作保、負償清房金之責、始得無事、

同業犯同案 同時鎗決
搖頭長嘆 王兆卿 張榮生

綁票匪王兆卿張榮生等、前因偵知住居北山西路甫商沈連卿、富有資財、於去年七月二十日先遣婦女兩人至某汽車公司雇取汽車一輛、駛赴沈家附近、迨沈乘坐包車出外、即遭該匪綁架至徐家匯地方、將汽車夫推下、汽車由匪逕駛匪窟、旋勒贖、旋經哈爾濱捕房破獲、共獲五名、解送臨時法院訊判王兆卿張榮生處死刑、其餘三犯各處無期徒刑、即經該院將王張兩匪處刑部分詳奉省政府批准、執行槍斃、昨日下午二時、臨時法院命令捕房將王張兩匪提案、驗明正身、押赴漕河涇第二監獄刑場、一面函由地方法院委派黎檢察官爲監刑官、乘車駛赴刑場、法官升坐公位、訊據王兆卿供年三十歲、杭縣人、張榮生供年二十六歲、川沙人、均係賣水果爲生、法官問有無遺言、乃兩犯潸然淚下、搖首長嘆云、不必提起了、法官遂命帶下槍決、尸體由堂收殮、

洋貨店主 不堪匪徒纏擾
茶樓上接洽捕獲
一次恐嚇……九次電話

寧波路一六六號恆元洋貨店主閔倪文、[illegible]收到匪黨投寄之恐嚇信一封、索詐一千元、約于本月一號往南京路[illegible]茶樓接洽、[illegible]報告捕房、[illegible]

中年婦人狀似瘋癲 必受重大刺激

昨日上午八時許、江海關碼頭來一中年婦人、徘徊不去、屢屢作勢、意欲躍下、被水巡捕瞥見、向其詢問不答、遂帶至陸家嘴水巡捕房、據該婦聲稱、姓金、三十二歲、丈夫姓華、住西門大新街、再詰其因何立於碼頭上不去、詎該婦神經突然改變、據稱我欲往天上去、汝等不得阻止云云、言時手舞足蹈、類如瘋癲、繼又喃喃不已、該捕房以其必受重大之刺激、諭候家屬認領、

放白鴿…鴿不肯放 將計就計轉而索詐

住居閘北寶通路興業里三一三號之餘姚婦人楊毛氏、其夫業木匠、生一子名盛林、十八歲、在私塾讀書、上月初旬、有氏素識之崇明婦人王沈氏、向楊毛氏云、吾鄉有女名玉珍、十六歲、貌姣好、父母已故、僅一兄名一波、可爲令郎配偶、氏首肯、即置金戒一只、金環一付、衣服一套、交氏帶至崇明與女穿戴來滬、沈氏回崇明與女兄言妥、並由女之表兄王堅全出爲女家冰人、於廢歷四月十九日、女兄領送女來滬、毛氏請看弄堂之通州人陳德明赴碼頭迎之歸、翌日即行聘禮、預備冬季結婚、禮洋爲八十元、交男女兩媒收取、女兄住旅館中、兩媒則住氏家、一連三日、氏待之極厚、詎至前晚、兩媒忽陰令女逃、女不願、密訴於氏、兩媒乃至旅館請到女兄、而兄忽失蹤、蓋氏知若輩串放白鴿、已令女藏身房中、當時三人不見女在、即將計就計、奔至陳德明家、謂陳將女拐賣、向陳敲詐、因起爭吵、氏即出場鳴到崗警、一併拘入五區公安局、傳女到案、訊明前情、解送公安局訊辦、

佳期近…… 深恐父母爲難 爲戀人出主意失敗

住居海潮寺建餘里客民董仁齋之次女英弟、今年二十四歲、自幼許配與黃大祥爲室、擇定本月完婚、六[illegible]英弟於去年七月即與劉福奎[illegible]戀愛而逃、此次得悉婿家將娶、深恐爲難其父母、乃囑戀人挽張小六到伊父處商說、由劉出資、以料黃大祥婚事、不料黃頗明事理、非但不允、反將張扭控一區一所、訊據張供、係劉福奎所使、劉住在新橋地方、該所遂派警往將劉拘獲、而英弟則被逃避、當即申解公安局、昨日轉送地方法院訊究、

拐匿少婦勒贖 五百減至五十元

住居虹口香煙橋四十六間平房內之皮匠台州人蔣登銀、年已五十餘、其次媳趙氏、二十歲、廢歷四月十三日、被同居之秦大成、誘拐逃逸、上月廿七日、蔣之長子鴻喜於曹家渡遇秦、當即扭交六區警署、轉解地方法院、茲悉前日忽有秦友在漕家渡開設陸春和茶館之陸金才、偕同戴廣義前往蔣家接洽、聲稱若要趙氏、祗須五百元、即可贖回、蔣以無此力量、再三商議、減至五十元、言定昨日下午三時、仍在該茶館接頭、迨至昨日下午、蔣遂投六區警署報告、區長立派偵緝員帶同長警、化裝偕蔣同往、詎陸戴兩人已聞風逃遁、當將陸之小妾錢氏及館夥王長祿兩人、一併帶署、據王供、趙氏確係陸戴所匿、意欲勒贖等語、錢氏供詞略同、判即暫押、候解法院併案澈究、

拉都路上 短衣男屍頭顱有孔
中彈而死 查無家屬

善鐘路法捕房西捕、昨晨五點時、巡邏至法新租界拉都路相近徐家匯路馬路邊、發現被人暗殺無名男屍一具、年約三十左右、禿頭、髮剪平頂、身穿藍布短衫、元色鐵機緞夾馬褂、外罩棕色線呢短衫、藏青色嗶嘰夾袴、黑帶紮脚、脚着白線襪、元色泰西緞尖頭有舌頭紅皮底鞋子、頭部後腦左面枕骨有槍洞一、血流滿地、當即報告捕頭、飭派包探王立成前往察視、在屍身衣袋內抄出當票二紙、一係浙江潮野珠兒潭壽昌當、四月二十日、質洋五元五角、一係本埠法租界東自來火街順康當、四月廿二日、質洋一元二角、餘無別物、查無家屬、由探頭復捕頭、將屍舁入驗屍所、報由法公廨讞員[illegible]驗明、由堂收殮、一面由捕房查緝正凶、

德人怙惡不悛 又因軍火被捕

僑居公平路廿三號之德國人卡爾根叟、因私藏軍火、意圖販賣、前日爲虹口捕房華探郭文通與西探亞羅克日探納格墨查悉、往將卡拘獲、並在其家搜出手槍三十八支、子彈夾三十八只、子彈三千八百粒、昨晨解送臨時法院、即據捕房代理律師陳述案情、並稱、現調查得該德人前曾犯同樣案件、由法院懲辦十月、刑期滿後出獄不過數月、此次又復犯案、故要求延期、以便偵查云云、王建祖[illegible]

上海南京路 畫錦里西首
呂宋煙 嗬囒煙
大中煙行
頭等紙煙 灣拿飛艇 煙咀煙袋 牌
電話一三六四二

專接行李 送車站（車租每時四元隨帶搬夫四名）
上海搬場公司
第二分行 河南路橋堍
電話一八八七七號

上海愛多亞路寶南西路角
治咳專家
唐拾義
防癆久咳丸
○每瓶一元世界各埠均有經售○

綁盜匪犯 各處有紲獲

◆……哈爾濱路捕房探員[illegible]在愛而近路一〇一號拘獲本地人周長生、婦人周余氏兩名、起出手槍一支、子彈十一粒、又在[illegible]路二〇二號拘獲本地人馬阿富、婦人馬陸氏、老靶子路二百二十號拘獲同黨陳阿毛、海寧路同昌里四十九號拘獲許李氏、抄出白郎林手鎗一支、子彈五粒、前日併解法院、經王推事向各被告略問一過、諭令本案改期訊理、

◆……綁票匪蘇州人潘成洪、本年四月十八號夜九時、糾黨將住在天津路[illegible]、昨日被老閘捕房探員[illegible]解臨時法院、捕房律師[illegible]、候傳原告到案、要求延期、[illegible]

◆……[illegible]推事得稟、向被告略訊一過、諭令押候改期再訊、

◆……[illegible]

紙廠爆鍋原因 火表過度
屍屬由廠中撫恤

前日上午十二時一刻、楊樹浦路大章紙廠汽鍋突然爆裂、各情已誌本報、昨日炸死之沈平甫等屍體三具、經捕房報由臨時法院委派推事諭明、[illegible]係汽鍋爆裂之時、火表過度、沈平甫係管火鍋工頭、現該廠主對於死者之家屬、皆擬酌給撫卹、當經推事官諭、着屍屬具結領尸棺殮、一面應由該廠撫卹每家屬洋一百五十元、

盜警 捕獲一名

◈福建路　福建路四百七十六號余洪義所開之瓷器店、前晚十時廿分、突被盜匪三名侵入、將帳檯上大小銀洋四十二元搶刼逃逸、其時適有老閘捕房華探張雲與一九二三號華捕巡查經過、當即上前拘獲一盜、詰悉名李鴻記、江北人、昨晨解送臨時法院、經陳推事質訊之下、諭飭押候改期訊理、

◈二馬路　昨日下午五時許、二馬路山東路口某銀行、忽來二盜、出示手槍、當被刦去現金鈔幣等約計洋四十餘元、攜之而逸、

[illegible]君與[illegible]榮[illegible]女士

林煥江君與余鳳[illegible]女士

鎗殺葉達明之匪 遺下一綢長衫一件 一恐嚇信兩封

公平洋行買辦葉達明、上月卅一號晨八時卅五分鐘、在愛文義路[illegible]路口被[illegible]、當即送入海格路紅十字會醫院醫治無效斃命、尸送驗尸所、是日下午由臨時法院[illegible]員驗明後、着尸屬先行領尸棺殮、至該案詳情、據靜安寺捕房西捕頭稱、死者於是晨被綁匪擄架、在其自備之汽車中、因與綁匪抵抗、致被綁匪等在車中開槍擊傷斃命、綁匪均於當時逃逸、惟則遺下藍灰印度綢長衫一件、及恐嚇信兩封、事後捕房飭派中西探前往出事地點附近搜獲彈殼五枚、捕房對於本案現正詳細查緝、

索欠砍傷女壻

清道夫阜寧人安振祥、住閘北中山路、昨日下午一時、其岳母朱袁氏向伊索欠未遂、氏即邀其侄朱其坤持刀到來、將安頭部連砍五刀、血流如注、被警趕至、將兇手拘入四區公安局、傷人送醫院、

形形色色

身藏鎗彈　江北人劉阿三、因[illegible]日上午在[illegible]路招商局北棧碼頭、[illegible]手鎗三支、子彈三百粒、適有[illegible]山捕房包探沈堡舟與碼頭司閽印人看見其形跡可疑、遂上前搜出是項軍火、帶入[illegible]山捕房、候解法院訊究、

又滬杭甬鐵路警務處路警、昨晨見有一婦人[illegible]負行李到站守候買票、因其形跡可疑、遂加搜查、即該氏身畔藏有手鎗二支、當即帶入警務處、訊據供名張王氏、係江北人、此項手鎗由住在楊樹浦之倪姓同我一起到車站、放在我身邊、此行到何處去我尙不知等語、當以案關私帶軍械、即將該氏解送地方法院訊究、

賭徒遠颺　戈登路捕房預備隊督察長范明、偵悉愛多亞路六九四號有人開設賭場、遂於日前晚間、會率中西捕十餘名、分乘汽車馳往拘擊、詎賭徒早已聞風遠颺、祗抄獲銀洋數十元及生財等物、昨晨范氏投臨時法院稟明前情、請求將抄獲之物沒收、經陳恩普推事核稟、諭准予沒收、

聯匪不實　住居吳淞西和豐路底之楊福堂、徐州人、四十二歲、曾任蘇屬緝私統領何嘉祿部下第一營管駕之職、詎近被水上省公安隊吳淞第四區偵探王慶甫、報告區部、謂楊係海盜、與警東潘匪聯絡、前日將楊拘去、經吳區長審究之下、知非事實、業於昨日下午開釋、

汽車亂撞　昨日下午六時十分、法租界凱自邇路嵩山路口、有第八二七四號之汽車、由西向東、時適另有第七一六一號之汽車行至、擬穿路中小孩、詎偶一不愼、撞及該車、又撞於同昌祥洋貨號門前之自來水龍頭上、將該龍頭連根撞起、致車中之汽缸輪軸踏板等完全毀壞、而八二七四號汽車受損尙微、當由華捕將兩車司機者一併拘入嵩山路捕房、聽候訊究

抄出僞鈔　昨日上午十一時、有一安徽人黃壽金、行經閘北寶山路口、崗警見其形色倉皇、上前喝住、當在其身畔抄出中央銀行二角僞鈔三百九十一張、合洋七十八元二角、遂扭往五區警署、解局核辦、

拔佳帆布鞋 市上大風行

近日滬上最行時之紅藍邊白帆布橡皮底鞋、式樣精緻、鞋面用上等細帆布製成、鞋底光潔可愛、穿之久不脫膠、物質堅軟、定價低廉、較市上所有者大不相同、各大西貨商店均有出售、購鞋諸君認明拔佳牌、商標庶不有誤、總經理爲江西路六十號瑞大洋行、

南京軍用圖書社、自成立以來、在茲二年、營業甚爲發達、惟上海向無分發行及代售處、本年始在上海河南路金[illegible]街美倫里設立駐滬辦事處兼分發行

丹麥政府曾於去年六月派遣皇家探測輪丹拿赴世界各處作二年之探測、以丹京路士堡試驗所主理部立任史密德博士爲隊長、本年擬赴紐西蘭雪梨・不甲斯貝內・西貢・東京・上海・巴達維亞・泗水・西里伯・婆羅洲・曼谷・錫蘭・尼可巴島・桑給巴爾・亞丁・等處探測、丹麥駐平公使曾照會外部、請轉知上海海關及淞政當局、於該船駐泊中國領水內時予以優待、現聞丹拿探測輪已於十二日由日本來滬、不日即將離滬赴巴達維亞等處進行探測

廣東平遠旅滬同鄉會會員姚定廛邱河淸兩君、自費赴法留學、已於一日搭法郵司芬斯啓程前往、

英軍閱兵式

今（三）日爲英皇誕辰、留滬英僑及各國僑民同深慶祝、今晨八時、駐滬英軍、在大馬路跑馬廳、鳴禮砲二十一響爲號、由烏特西亞團長偕同中佐指揮、整列於運動場、待司令卜列特少將親臨檢閱、計有[illegible]大屋克團第一營、烏特西亞團第二營、英海軍陸戰隊、英砲團等、

小消息

天氣報告

天文台報告、昨日天晴、揚子江流域大熱、夏季時令風吹向台灣峽北部、北呂宋大氣甚暴、最高度爲八八・四、最低爲六二・六、預測今日天氣晴朗、有濃霧及東南南風、氣壓下降、

眞嬰孩之無上聖藥

又有醫師稱許嬰孩自己藥片治愈其親兒
嬰孩自己藥片何以近來如是盛行又何以有許多醫師用此藥片治其親子與他兒曰因此藥片爲小兒特製之專藥不特和平妥穩效驗如神而且無臭無味小兒喜服之也
東北十八師炮兵團一等軍醫楊節帆君近嘗致書敝局云「小女傳子生後九月餘今夏忽患便閉腹痛發熱等症餵以藥石啼哭不休因念長女勤子曾爲嬰孩自己藥片所治愈乃亦改投以此片粒小味佳易于哺餵服後無何便通哭止未幾笑容可掬學語牙牙活潑精神爲前此所未有眞嬰孩無上之聖藥也」嬰孩自己藥片統治小兒腸胃各病誠家庭不可不備之要藥而于此夏令爲尤甚也
定價每瓶大洋六角每六瓶三元　遠東總發行上海江西路六十號韋廉士醫生藥局各藥房亦有代售

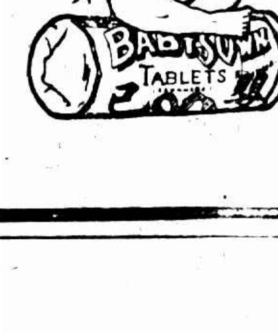

商場行市

釐平拆堅

▲洋釐 昨(三日)釐市平平、交易不爽、來源尚多、各路銷貨有限、乃釐價忽趨疲弱、早市一錢一分六厘、午後七錢一分五厘七五、比較前日計跌去六毫二忽半、票划各款數十萬、拆兌行情、小洋成交一千二百十六角、銀元二百九十八千七百文、江南小洋忽加二毫五、早市六錢二分半、午後六錢二分八厘五、廣東雙毫加二毫半、早市五錢八分七厘二五、下午五錢八分、釐七五、銅元加五百文、計大錢四百十九千文、衣牌二千九百九十九文、加一文、角坯二百四十六文、貼水五十四文、

▲銀拆 昨星期一、各銀行收賬三三百萬、匯劃收七十萬、華商各出匯有解出、而銀拆則堅、早市二錢、轉帳二錢、下午一錢九分、比較前大、計加三分、銀行掛價八分、

外匯見緊

昨匯豐掛牌、自九點半均已更動、計英金縮二五、美金縮五角、印度縮一元二五、法郎減十五元、和洋縮一元半、德匯減二馬克半、坡匯加七錢五、日金加一二五、香港未更、迄正午各匯續又改貴、計英金縮二五、爲二先令四辦士二五、美金縮五角、計五十七元、印度減一元二五、計一百五十八羅比、和洋小去一元二五、計一百四十二盾一二五、法郎大去十元、計千四百六十九、坡匯加一兩、計九十八兩五錢、日金加六二五、計爲七錢七分二五、惟香港仍未更動、計八十二兩、而先令遞縮、原由皆因大條頻縮、且銀行內盤早已轉緊所致、又意大利亦更爲一千九十八利拉、瑞士二百九十八瑞峰、大條及美匯因值星期一、向無電訊、至於銀行內盤、各匯均亦細緊、華商交易不鮮、惟東匯無大出入、私頭不合故也、祇以實進二三十萬元、而售出五六十萬元、銀行如台灣工商大通浙江等、略有售出、住友三井正金等、有所買進、而標金輕有一度上升、然結果微強、乃人心忐忑不定、至英金、華商會扒結十餘萬磅、銀行互相成交十萬磅、美金祇三四十萬元達出、迄收市比較封關前(星期五)計英金縮去二五、美金縮六二五、日金只加二五、

各省匯水 升多降少

昨日華商銀行公會報告國內匯兌、各省匯水升多降少、如平津公估行化及漢口蘇州洋匯雲南漢口揚州蕪湖洋均無甚市價、惟長江數埠、上落不一、而頭寸品等則見增上、計漢口洋例跌去三兩、爲一千〇二十四兩、洋匯降落五元半、計一千〇十一元五角、安慶加上二元、爲一千〇〇六元、九江升一元五角、計一千〇十四元半、南昌漲四元、長沙大三元、同爲一千〇十八元、宜昌高一元、爲一千〇〇七元、汕頭加上五元、計一千〇〇九元、其餘各埠、匯水市況略平、

一日間之標金上落三兩六錢

昨(三日)標金、以外匯內外盤均緊、已趨高穩、同業心理不定、自早初平和時、即跌去一兩餘、英匯揭佈、既已掛縮、且內部亦佳、逐步拔上三兩有奇、已穿出七十一兩之外、後略降數錢、至正午、外匯突又改縮、復以加上數錢、儼而上買實尚濃、志豐永泰興元亨福昌等均有買進、元成永福興永及散戶等咸已售出、萬興順利恆興等先進後出、後市先高六七錢、以掛盤緊堅、是後賣方極多、匯率見低、旋已減落一兩數錢、僅計七十兩有〇、而各號福昌泰與恆興等均有售出、……

公債續見挺俏

昨公債市況仍屬活動、期貨共達三百三十七萬五千元、……

粉麥奇漲

昨日上午粉市、接一般人深慮、……

期紗回漲

……

國外匯票

[illegible]

市價一覽

[illegible]

各國金銀貨幣

[illegible]

國內匯兌

[illegible]

銀洋錢市

[illegible]

蘇州金銀錢市

[illegible]

上海物品證券交易所

[illegible]

上海麵粉交易所

[illegible]

上海華商紗布交易所

[illegible]

上海華商證券交易所

[illegible]

滬北米市

[illegible]

滬南米市

[illegible]

大連油豆餅

[illegible]

無錫米市

[illegible]

無錫雜糧市

[illegible]

常熟棉市

[illegible]

利物浦棉市

[illegible]

紐約棉市

[illegible]

梅毒暴發・呻吟牀笫・

服「內服六零六」搽「外搽六零六」

頓覺大有起色 此內服聖藥之清血解毒外搽藥膏之拔毒生肌其功效之偉大確爲任何藥品之所不能及

價目 內服六零六每瓶洋一元七角五分 六零六藥膏每盒洋一元 每盒洋二角

上海四馬路中太和大藥房總發行

亞林防疫臭水 完全國貨

牆根屋角…爲微生虫及流行性病菌之大本營。宜洒(亞林防疫臭水)消滅之。

陰溝地板…陰溝爲微生蟲及時疫之傳佈機關。地板下之白螞蟻。蟑螂。潮濕蟲。蛇蝎。蜈蚣。及一切不良蟲豸。宜洒(亞林防疫臭水)殺絕之。

廚下膳室…廚下儲藏食料。防止蟲類。須洒(亞林防疫臭水)。惟洒時切勿誤洒食品中。膳室中恐蒼蠅纏繞。勤洒(亞林防疫臭水)蒼蠅避之惟恐不及。

缸甏積水…亟宜倒去。因死水可產蚊蟲。或病菌。惟死水倒出。地上隨洒(亞林防疫臭水)。恐微菌隨塵埃飛起。以侵害人類也。

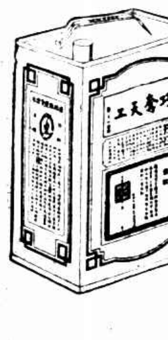

亞林防疫臭藥水圖

這是家庭的簡易衛生工作・

大家努力實行・可免疫癘之憂・

上海四馬路五洲藥房發行 各埠藥房均有出售

門售 一介侖可洋一元三角 半介侖可洋七角 略介侖可洋四角 批發另有專章

今日戲目

電影

常年義務登

卡德路靜安寺路口 安 夏令配克 反黨人魂 時間二時半 五時半 九時一刻

靜安寺路 卡爾登 夢想之島 時間二時半 五時半 九時一刻

靜安寺路 大光明 秘密軍隊 時間二時 五時半 九時一刻

北四川路 奧迪安 臨時夫人 時間二時半 五時半 九時一刻

北四川路 愛普廬 好判官 時間二時 五時半 九時一刻

海寧路 新中央 偵探之妻

東西華德路 東海 大俠甘鳳池 革命與美人 下午二時半 五時半 九時一刻

大東門南北 通俗 女海盜 時間二時半 七時 九時

北京路貴州路 北京 小船主 時間二時 五時半 九時一刻

民國路福佑路 東南 人心不足 時間二時 五時半 九時一刻

法租界霞飛路 東華 手到春回 下午五時半 夜九時一刻

西門外方板橋 共和 黑奴魂 日三時 夜七時半 九時半

老靶子路福生路口 百星 子爲母隱 時間二時 五時半 九時一刻

六馬路 中央 奇俠救國記 時間二時 五時半 九時半

博物院路 光陸 海枯石爛 時間二時 五時半 九時一刻

法租界霞飛路 恩派亞 採花浪蝶 時間二時 五時半 九時一刻

卡德路 卡德 富人的生活 時間二時 七時 九時

虹口狄思威路 萬國 矮親家 時間二時 七時 九時

吉祥街 中華 矮家親 時間二時 七時 九時

舞臺劇

法租界 共舞台 夜戲 頭本西遊記

四馬路 上海舞台 夜戲 頭本清朝三俠劍

三馬路 大舞台 夜戲 全本孫龐鬥智

開封路 更新舞台 夜戲 前部白蛇傳

滬寧火車表

[illegible]

船期

▲進口輪船報告

▲出口輪船報告

▲寧波班

▲長江班

▲蘇州揚州班

▲溫州班

▲福州班

▲南洋班

▲北洋班

外洋輪船報告

▲英國倫敦班

▲意國里曲亞

▲溫哥武班

▲西雅圖班

▲舊金山班

▲香港小呂宋班

▲爪哇班

▲德國亨堡班

▲青島大連班

▲神戶長崎班

[illegible]